

**Zpráva nezávislého auditora
o ověření účetní závěrky**

k 31. 12. 2014 společnosti

VÍTKOVICE, a.s.

Datum vydání 13. března 2015

Účetní jednotka, u níž bylo provedeno ověření účetní závěrky: **VÍTKOVICE, a.s.**

Sídlo: **Ruská 2887/101
Vítkovice
703 00 Ostrava**

Identifikační číslo: **451 93 070**

Právní forma: **Akciová společnost**

Zpráva auditora je určena: **Akcionářům společnosti**

Ověřované období: **1. leden 2014 až 31. prosinec 2014**

Ověření provedli:

Auditorská firma: **BDO Audit s. r. o., evidenční číslo 018
Olbrachtova 1980/5
Praha 4**

Auditoři: **Ing. Vlastimil Hokr, CSc., evidenční číslo 0071
Ing. Petr Slavíček, evidenční číslo 2076
Ing. Eva Knyplová, evidenční číslo 1521
Ing. Yvona Pavlovská - Fialová, evidenční číslo 1700**

Asistenti auditora: **Ing. Antonín Pešek
Ing. Vladana Horová
Bc. Lucie Vávrová
Bc. Aneta Nevosádová
Ing. Martina Staňková**

Rozdělovník: **Výtisk č. 1 - 2: VÍTKOVICE, a.s.
Výtisk č. 3: BDO Audit s. r. o.**

Zpráva nezávislého auditora

Akcionářům společnosti VÍTKOVICE, a.s.

Provedli jsme audit přiložené účetní závěrky společnosti VÍTKOVICE, a.s., se sídlem Ruská 2887/101, Vítkovice, 703 00 Ostrava, identifikační číslo 451 93 070, která se skládá z rozvahy k 31. 12. 2014, výkazu zisku a ztráty, přehledu o změnách vlastního kapitálu a přehledu o peněžních tocích za období od 1. 1. 2014 do 31. 12. 2014 a přílohy této účetní závěrky, která obsahuje popis použitých podstatných účetních metod a další vysvětlující informace.

Odpovědnost statutárního orgánu účetní jednotky za účetní závěrku

Statutární orgán společnosti VÍTKOVICE, a.s. je odpovědný za sestavení účetní závěrky, která podává věrný a poctivý obraz v souladu s českými účetními předpisy, a za takový vnitřní kontrolní systém, který považuje za nezbytný pro sestavení účetní závěrky tak, aby neobsahovala významné nesprávnosti způsobené podvodem nebo chybou.

Odpovědnost auditora

Naší odpovědností je vyjádřit na základě provedení auditu výrok k této účetní závěrce. Audit jsme provedli v souladu se zákonem o auditorech, mezinárodními auditorskými standardy a souvisejícími aplikačními doložkami Komory auditorů České republiky. V souladu s těmito předpisy jsme povinni dodržovat etické požadavky a naplánovat a provést audit tak, abychom získali přiměřenou jistotu, že účetní závěrka neobsahuje významné nesprávnosti.

Audit zahrnuje provedení auditorských postupů k získání důkazních informací o částkách a údajích zveřejněných v účetní závěrce. Výběr postupů závisí na úsudku auditora, zahrnujícím i vyhodnocení rizik významné nesprávnosti údajů uvedených v účetní závěrce způsobené podvodem nebo chybou. Při vyhodnocování těchto rizik auditor posoudí vnitřní kontrolní systém relevantní pro sestavení účetní závěrky podávající věrný a poctivý obraz. Cílem tohoto posouzení je navrhnout vhodné auditorské postupy, nikoli vyjádřit se k účinnosti vnitřního kontrolního systému účetní jednotky. Audit též zahrnuje posouzení vhodnosti použitých účetních metod, přiměřenosti účetních odhadů provedených vedením a dále posouzení celkové prezentace účetní závěrky.

Jsme přesvědčeni, že důkazní informace, které jsme získali, poskytují dostatečný a vhodný základ pro vyjádření našeho výroku.

Výrok auditora

Podle našeho názoru účetní závěrka podává věrný a poctivý obraz aktiv a pasiv společnosti VÍTKOVICE, a.s. k 31. 12. 2014 a nákladů a výnosů a výsledku jejího hospodaření a peněžních toků za období od 1. 1. 2014 do 31. 12. 2014, v souladu s českými účetními předpisy.

Zpráva o zprávě o vztazích

Ověřili jsme věcnou správnost údajů uvedených ve zprávě o vztazích společnosti VÍTKOVICE, a.s. za období od 1. 1. 2014 do 31. 12. 2014. Za sestavení této zprávy o vztazích je odpovědný statutární orgán společnosti VÍTKOVICE, a.s. Naším úkolem je vydat na základě provedeného ověření stanovisko k této zprávě o vztazích.

Ověření jsme provedli podle kritérií zákona o obchodních společnostech a družstvech (obchodních korporacích) č. 90/2012 Sb. v platném znění a v souladu s AS č. 56 Komory auditorů České republiky. Tento standard vyžaduje, abychom plánovali a provedli ověření s cílem získat omezenou jistotu, že zpráva o vztazích neobsahuje významné věcné nesprávnosti. Ověření je omezeno především na dotazování pracovníků společnosti a na analytické postupy a výběrovým způsobem provedené prověření věcné správnosti údajů. Proto ověření poskytuje nižší stupeň jistoty než audit. Audit zprávy o vztazích jsme neprováděli, a proto nevyjadřujeme výrok auditora.

Na základě našeho ověření jsme nezjistili žádné skutečnosti, které by nás vedly k domněnce, že zpráva o vztazích společnosti VÍTKOVICE, a.s. za období od 1. 1. 2014 do 31. 12. 2014 obsahuje významné věcné nesprávnosti.

Zpráva o ověření výroční zprávy

Ověřili jsme též soulad výroční zprávy společnosti VÍTKOVICE, a.s. s účetní závěrkou, která je v této výroční zprávě obsažena. Za správnost výroční zprávy je zodpovědný statutární orgán společnosti VÍTKOVICE, a.s. Naším úkolem je vydat na základě provedeného ověření výrok o souladu výroční zprávy s účetní závěrkou.

Ověření jsme provedli v souladu s mezinárodními auditorskými standardy a souvisejícími aplikačními doložkami Komory auditorů České republiky. Tyto standardy vyžadují, aby auditor naplánoval a provedl ověření tak, aby získal přiměřenou jistotu, že informace obsažené ve výroční zprávě, které popisují skutečnosti, jež jsou též předmětem zobrazení v účetní závěrce, jsou ve všech významných ohledech v souladu s příslušnou účetní závěrkou. Jsme přesvědčeni, že provedené ověření poskytuje přiměřený podklad pro vyjádření výroku auditora.



Tel.: +420 241 046 111
Fax: +420 241 046 221
www.bdo.cz

BDO Audit s. r. o.
Olbrachtova 1980/5
Praha 4
140 00

Podle našeho názoru jsou informace uvedené ve výroční zprávě společnosti VÍTKOVICE, a.s. k 31. 12. 2014 ve všech významných ohledech v souladu s výše uvedenou účetní závěrkou.

V Praze dne 13. března 2015

BDO Audit s. r. o., evidenční číslo 018
zastoupená partnery:

Ing. Vlastimil Hokr, CSc.
evidenční číslo 0071

Ing. Petr Slavíček
evidenční číslo 2076

ROZVAHA BALANCE SHEET

Zpracováno v souladu
s vyhláškou č. 500/2002 Sb.,
ve znění pozdějších předpisů

v plném rozsahu / in a full form

Název firmy / Name of the Company:

VÍTKOVICE, a.s.

Sídlo firmy / Address of the Company:

Ruská 2887/101

Vítkovice

703 00 Ostrava

ke dni / as of 31. 12. 2014



(v celých tisících Kč)

Czech Statutory Financial
Statement Forms (in thousands of
Czech crowns)

IČ: 45193070

Označ.	AKTIVA / ASSETS	Běžné účetní období / Current year			Minulé účetní období / Prior year Netto / Net
		Brutto / Gross	Korekce / Allowances	Netto / Net	
	AKTIVA CELKEM / TOTAL ASSETS	13 837 361	-2 997 042	10 840 319	10 440 454
B.	Dlouhodobý majetek / Fixed assets	10 797 843	-2 011 258	8 786 585	8 588 317
B. I.	Dlouhodobý nehmotný majetek / Intangible assets	227 368	-226 023	1 345	2 786
3.	Software / Software	119 569	-119 318	251	476
4.	Ocenitelná práva / Intellectual property rights	107 799	-106 705	1 094	2 310
B. II.	Dlouhodobý hmotný majetek / Tangible assets	4 644 383	-1 785 235	2 859 148	2 677 852
B. II. 1.	Pozemky / Land	1 514 310	-97 987	1 416 323	1 266 532
2.	Stavby / Buildings	2 668 990	-1 463 472	1 205 518	1 202 100
3.	Samostatné hmotné movité věci a soubory hmotných movitých věcí / Plant and equipment	214 370	-163 457	50 913	59 425
6.	Jiný dlouhodobý hmotný majetek / Other tangible assets	229 448	-60 319	169 129	133 494
7.	Nedokončený dlouhodobý hmotný majetek / Tangible assets in progress	16 683		16 683	15 410
8.	Poskytnuté zálohy na dlouhodobý hmotný majetek / Advances granted for tangible assets	582		582	891
B. III.	Dlouhodobý finanční majetek / Financial investments	5 926 092		5 926 092	5 907 679
B. III. 1.	Podíly - ovládaná osoba / Equity investments - subsidiaries	5 754 830		5 754 830	5 655 205
2.	Podíly v účetních jednotkách pod podstatným vlivem / Equity investments - associates	125 085		125 085	181 159
3.	Ostatní dlouhodobé cenné papíry a podíly / Other long-term securities and interests	19 977		19 977	33 715
5.	Jiný dlouhodobý finanční majetek / Other long-term investments	26 200		26 200	37 600
C.	Oběžná aktiva / Current assets	3 007 573	-985 784	2 021 789	1 815 925
C. I.	Zásoby / Inventories	275 296	-273 611	1 685	1 766
C. I. 1.	Materiál / Raw materials	1 685		1 685	1 766
3.	Výrobky / Finished products	273 611	-273 611		
C. II.	Dlouhodobé pohledávky / Long-term receivables	161 154	-39 535	121 619	164 872
C. II. 1.	Pohledávky z obchodních vztahů / Trade receivables	26 717	-26 717		
7.	Jiné pohledávky / Other receivables	36 638	-12 818	23 820	18 430
8.	Odložená daňová pohledávka / Deferred tax asset	97 799		97 799	146 442
C. III.	Krátkodobé pohledávky / Short-term receivables	2 295 575	-672 638	1 622 937	1 455 672
C. III. 1.	Pohledávky z obchodních vztahů / Trade receivables	1 385 408	-416 411	968 997	451 811
2.	Pohledávky - ovládaná nebo ovládající osoba / Receivables from subsidiaries	640 760		640 760	871 474
6.	Stát - daňové pohledávky / Due from government - tax receivables	6 963		6 963	15 946
7.	Krátkodobé poskytnuté zálohy / Short-term advances granted	2 031		2 031	3 658
8.	Dohadné účty aktivní / Estimated receivables	1 484		1 484	108 313
9.	Jiné pohledávky / Other receivables	258 929	-256 227	2 702	4 470
C. IV.	Krátkodobý finanční majetek / Short-term financial assets	275 548		275 548	193 615
C. IV. 1.	Peníze / Cash	119		119	210
2.	Účty v bankách / Bank accounts	207 620		207 620	123 173
3.	Krátkodobé cenné papíry a podíly / Short-term securities and ownership interests	67 809		67 809	70 232
D. I.	Časové rozlišení / Accrued assets and deferred liabilities	31 945		31 945	36 212
D. I. 1.	Náklady příštích období / Prepaid expenses	28 741		28 741	35 138
3.	Příjmy příštích období / Unbilled revenue	3 204		3 204	1 074

Označ.	PASIVA / EQUITY & LIABILITIES	Běžné účetní období / Current year	Minulé účetní období / Prior year
	PASIVA CELKEM / TOTAL EQUITY & LIABILITIES	10 840 319	10 440 454
A.	Vlastní kapitál / Equity	10 432 885	9 937 812
A. I.	Základní kapitál / Basic capital	132 792	132 792
A. I. 1.	Základní kapitál / Registered capital	132 792	132 792
A. II.	Kapitálové fondy / Capital funds	82 498	-197 739
2.	Ostatní kapitálové fondy / Other capital funds	1 141	1 141
3.	Oceňovací rozdíly z přecenění majetku a závazků / Gain or loss on revaluation of assets and liabilities	81 357	-198 880
A. III.	Fondy ze zisku / Funds created from profit	38 149	38 149
A. III. 1.	Rezervní fond / Reserve fund	26 558	26 558
2.	Statutární a ostatní fondy / Statutory and other funds	11 591	11 591
A. IV.	Výsledek hospodaření minulých let / Retained earnings	9 964 609	9 338 609
A. IV. 1.	Nerozdělený zisk minulých let / Accumulated profits of previous years	9 964 609	9 352 364
3.	Jiný výsledek hospodaření minulých let / Adjusted accumulated profit/loss of previous years		-13 755
A. V. 1.	Výsledek hospodaření běžného účetního období (+ / -) / Profit (loss) for the current year (+ / -)	214 837	626 001
B.	Cizí zdroje / Liabilities	401 244	502 637
B. I.	Rezervy / Provisions	22 550	161 080
4.	Ostatní rezervy / Other provisions	22 550	161 080
B. II.	Dlouhodobé závazky / Long-term liabilities	13 264	742
B. II. 1.	Závazky z obchodních vztahů / Trade payables	446	742
9.	Jiné závazky / Other liabilities	12 818	
B. III.	Krátkodobé závazky / Current liabilities	365 430	340 815
B. III. 1.	Závazky z obchodních vztahů / Trade payables	256 904	267 787
5.	Závazky k zaměstnancům / Liabilities to employees	9 078	9 422
6.	Závazky ze sociálního zabezpečení a zdravotního pojištění / Liabilities arising from social security and health insurance	3 962	4 012
7.	Stát - daňové závazky a dotace / Due to government – taxes and subsidies	2 940	22 755
8.	Krátkodobé přijaté zálohy / Advances received	91	4 335
10.	Dohadné účty pasivní / Estimated payables	40 263	31 172
11.	Jiné závazky / Other liabilities	52 192	1 332
C. I.	Časové rozlišení / Accrued liabilities and deferred assets	6 190	5
2.	Výnosy příštích období / Deferred income	6 190	5

Sestaveno dne / Date of issue: 13.3.2015	Podpisový záznam statutárního orgánu účetní jednotky: Signature of the Statutory executive:
Právní forma účetní jednotky / Legal form of the company: akciová společnost / joint-stock company	
Předmět podnikání / Subject of business: rozvod tepelné energie / heating distribution distribuce elektřiny a plynu / distribution of gas and electricity obchod s plynem a elektřinou / trade in gas and electricity výroba, obchod a služby neuvedené v přílohách 1 až 3 živnostenského zákona / production, trade and services not stated in Annexes no.1-3 of the Trades Licensing Act	
	Ing. Jan Světlík
	Ing. Martin Schauer

BDO Audit s.r.o.
CZ-140 00 PRAHA 4, Olbrachtova 5
Tel.: 241 046 111
Fax: 241 046 221
e-mail: bdo@bdo.cz
DIČ: CZ45314381

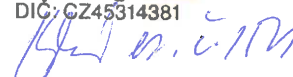

VÝKAZ ZISKU A ZTRÁTY INCOME STATEMENT

Zpracováno v souladu
s vyhláškou č. 500/2002 Sb.,
ve znění pozdějších předpisů

v plném rozsahu / in a full form

Název firmy / Name of the Company:

VÍTKOVICE, a.s.

Sídlo firmy / Address of the Company:

Ruská 2887/101

Vítkovice

703 00 Ostrava

IČ: 45193070



za období končící / for the year ended 31. 12. 2014

(v celých tisících Kč)

Czech Statutory Financial
Statement Forms (in thousands of
Czech crowns)

Označení	TEXT	Běžné účetní období / Current year	Minulé účetní období / Prior year
I.	Tržby za prodej zboží / Revenue from sales of goods	410	291
A.	Náklady vynaložené na prodané zboží / Cost of goods sold	341	236
+	Obchodní marže / Gross margin	69	55
II.	Výkony / Production	1 813 459	1 994 368
II. 1.	Tržby za prodej vlastních výrobků a služeb / Revenue from sale of finished products and services	1 813 437	1 994 337
3.	Aktivace / Own work capitalized	22	31
B.	Výkonová spotřeba / Production related consumption	1 492 687	1 629 224
B. 1.	Spotřeba materiálu a energie / Consumption of material and energy	1 248 858	1 379 835
2.	Služby / Services	243 829	249 389
+	Přidaná hodnota / Value added	320 841	365 199
C.	Osobní náklady / Personnel expenses	91 611	93 262
C. 1.	Mzdové náklady / Wages and salaries	67 171	68 320
2.	Odměny členům orgánů obchodní korporace / Remuneration to members of company bodies	1 589	1 887
3.	Náklady na sociální zabezpečení a zdravotní pojištění / Social security and health insurance expenses	20 811	20 669
4.	Sociální náklady / Other social costs	2 040	2 386
D.	Daně a poplatky / Taxes and charges	8 330	12 546
E.	Odpisy dlouhodobého nehmotného a hmotného majetku / Amortization and depreciation of intangible and tangible fixed assets	47 676	78 154
III.	Tržby z prodeje dlouhodobého majetku a materiálu / Revenue from sale of intangible and tangible fixed assets and materials	7 003	45 198
III. 1.	Tržby z prodeje dlouhodobého majetku / Revenues from sale of intangible and tangible fixed assets	4 643	34 473
2.	Tržby z prodeje materiálu / Revenue from sale of materials	2 360	10 725
F.	Zůstatková cena prodaného dlouhodobého majetku a materiálu / Net book value of intangible and tangible fixed assets and materials sold	2 366	12 187
F. 1.	Zůstatková cena prodaného dlouhodobého majetku / Net book value of intangible and tangible fixed assets sold	2 288	12 156
2.	Prodaný materiál / Materials sold	78	31
G.	Změna stavu rezerv a opravných položek v provozní oblasti a komplexních nákladů příštích období / Change in reserves and provisions relating to operations and in prepaid expenses (specific-purpose expenses)	-223 989	-260 924
IV.	Ostatní provozní výnosy / Other operating revenues	28 711	30 569
H.	Ostatní provozní náklady / Other operating expenses	41 670	56 284
*	Provozní výsledek hospodaření / Profit or loss on operating activities	388 891	449 457

Označení	TEXT	Běžné účetní období / Current year	Minulé účetní období / Prior year
VI.	Tržby z prodeje cenných papírů a podílů / Proceeds from sale of securities and ownership interests		13 358
J.	Prodané cenné papíry a podíly / Securities and ownership interests sold		5 360
VII.	Výnosy z dlouhodobého finančního majetku / Income from long-term financial investments	99 472	146 465
VII. 1.	Výnosy z podílů v ovládaných osobách a v účetních jednotkách pod podstatným vlivem / Income from subsidiaries and associates	98 300	144 637
VII. 2.	Výnosy z ostatních dlouhodobých cenných papírů a podílů / Income from other long-term securities and ownership interests	63	374
VII. 3.	Výnosy z ostatního dlouhodobého finančního majetku / Income from other financial investments	1 109	1 454
VIII.	Výnosy z krátkodobého finančního majetku / Income from short-term financial assets	2 661	3 532
X.	Výnosové úroky / Interest income	10 160	11 882
N.	Nákladové úroky / Interest expense	3 535	
XI.	Ostatní finanční výnosy / Other finance income	10 767	27 358
O.	Ostatní finanční náklady / Other finance cost	226 878	17 486
*	Finanční výsledek hospodaření / Profit or loss on financial activities	-107 353	179 749
Q.	Daň z příjmů za běžnou činnost / Tax on profit or loss on ordinary activities	66 701	3 205
Q. 1.	- splatná / - current	18 057	36 440
Q. 2.	- odložená / - deferred	48 644	-33 235
**	Výsledek hospodaření za běžnou činnost / Profit or loss on ordinary activities after taxation	214 837	626 001
***	Výsledek hospodaření za účetní období (+/-) / Profit or loss for the year (+/-)	214 837	626 001
****	Výsledek hospodaření před zdaněním (+/-) / Profit or loss before taxation	281 538	629 206

Sestaveno dne / Date of issue: 13.3.2015	Podpisový záznam statutárního orgánu účetní jednotky: Signature of the Statutory executive:
Právní forma účetní jednotky / Legal form of the company: akciová společnost / joint-stock company	 
Předmět podnikání / Subject of business: rozvod tepelné energie / heating distribution distribuce elektřiny a plynu / distribution of gas and electricity obchod s plynem a elektřinou / trade in gas and electricity výroba, obchod a služby neuvedené v přílohách 1 až 3 živnostenského zákona / production, trade and services not stated in Annexes no.1-3 of the Trades Licensing Act	
	Ing. Jan Světlík Ing. Martin Schauer

BDO Audit s.r.o.
CZ-140 00 PRAHA 4, Olbrachtova 5
Tel.: 241 046 111
Fax: 241 046 221
e-mail: bdo@bdo.cz
DIČ: CZ45314381

Handwritten signature

Zpracováno v souladu
s vyhláškou č. 500/2002 Sb.

PŘEHLED O PENĚŽNÍCH TOCÍCH (výkaz cash-flow)

za období končící
31.12.2014
(v celých tisících Kč)

Název účetní jednotky:

VÍTKOVICE, a.s.

Sídlo účetní jednotky:

Ruská 2887/101

Vítkovice

703 00 Ostrava

		Běžné účetní období	Minulé účetní období
P. Stav peněžních prostředků a peněžních ekvivalentů na začátku účetního období		193 615	228 186
	Stav peněžních prostředků a peněžních ekvivalentů ke konci minulého období	193 615	228 186
Peněžní toky z hlavní výdělečné činnosti (provozní činnost)			
Z.	Účetní zisk nebo ztráta z běžné činnosti před zdaněním	281 538	629 206
A. 1	Úpravy o nepeněžní operace	-70 541	-344 843
A. 1. 1	Odpisy stálých aktiv (+) a pohledávek	48 777	86 170
A. 1. 2	Změna stavu opravných položek, rezerv	-223 989	-260 924
A. 1. 3	Zisk (ztráta) z prodeje stálých aktiv (-/+) (vyúčtování do výnosů "-" do nákladů "+")	-2 355	-30 315
A. 1. 4	Výnosy z podílů na zisku (-)	-98 363	-145 011
A. 1. 5	Vyúčtované nákladové úroky (+) s výjimkou kapitalizovaných úroků a vyúčtované výnosové úroky (-)	-6 625	-11 882
A. 1. 6	Případné úpravy o ostatní nepeněžní operace	212 014	17 119
A. *	Čistý peněžní tok z prov.činnosti před zdaněním, změnami prac. kapitálu a mim.položkami	210 997	284 363
A. 2	Změny stavu nepeněžních složek pracovního kapitálu	-470 913	-114 229
A. 2. 1	Změna stavu pohledávek z provozní činnosti (+/-) včetně aktivních účtů časového rozlišení a dohadných účtů aktivních	-527 494	-14 219
A. 2. 2	Změna stavu krátkodobých závazků z provozní činnosti (+/-) včetně pasivních účtů časového rozlišení a dohadných účtů pasivních	50 636	-100 026
A. 2. 3	Změna stavu zásob (+/-)	5 945	16
A. **	Čistý peněžní tok z provozní činnosti před zdaněním a mimořádnými položkami	-259 916	170 134
A. 3	Vyplacené úroky s výjimkou kapitalizovaných úroků (-)	-3 535	
A. 4	Přijaté úroky (+)	10 160	11 882
A. 5	Zaplacená daň z příjmů za běžnou činnost a za doměrky daně za minulá období (-)	-39 786	-9 132
A. ***	Čistý peněžní tok z provozní činnosti	-293 077	172 884
Peněžní toky z investiční činnosti			
B. 1	Výdaje spojené s nabytím stálých aktiv	-21 060	-404 917
B. 2	Příjmy z prodeje stálých aktiv	54 471	28 478
B. 3	Zápůjčky a úvěry spřízněným osobám	195 714	62 339
B. 4	Přijaté podíly na zisku (+)	133 363	110 011
B. ***	Čistý peněžní tok vztahující se k investiční činnosti	362 488	-204 089
Peněžní toky z finančních činností			
C. 1	Dopady změn dlouhodobých závazků, popř. takových krátkodobých závazků, které spadají do oblasti finanční činnosti, na peněžní prostředky a ekvivalenty	12 522	-3 366
C. 2	Dopady změn vlastního kapitálu na peněžní prostředky a peněžní ekvivalenty	0	0
C. 2. 1	Zvýšení peněžních prostředků a peněžních ekvivalentů z titulu zvýšení základního kapitálu, ažia, event. fondů ze zisku včetně složených záloh na toto zvýšení (+)		
C. 2. 2	Další vklady peněžních prostředků společníků a akcionářů (+)		
C. 2. 3	Vyplacené podíly na zisku (-)		
C. 2. 4	Dopad ostatních změn vlastního kapitálu na peněžní prostředky		
C. ***	Čistý peněžní tok vztahující se k finanční činnosti	12 522	-3 366
F.	Čisté zvýšení nebo snížení peněžních prostředků	81 933	-34 571
R.	Stav peněžních prostředků a peněžních ekvivalentů na konci účetního období	275 548	193 615

Podpisový záznam statutárního orgánu účetní jednotky

Okamžik
sestavení:
13.3.2015



Ing. Jan Světlík



Ing. Martin Schauer

CASH FLOW STATEMENT

Name of the Company:

VÍTKOVICE, a.s.

Address of the Company:

Ruská 2887/101

Vítkovice

703 00 Ostrava

Year ended

31.12.2014

(in CZK thousand)

	Current year	Prior year
P. Opening balance of cash and cash equivalents	193 615	228 186
Closing balance of cash and cash equivalents brought forward	193 615	228 186
Cash flows from ordinary activities		
Z. Profit or loss from ordinary activities before tax	281 538	629 206
A. 1 Adjustments for non-cash transactions	-70 541	-344 843
A. 1. 1 Depreciation of fixed assets (+) and receivables	48 777	86 170
A. 1. 2 Change in provisions and reserves	-223 989	-260 924
A. 1. 3 Profit (-) / loss (+) on the sale of fixed assets	-2 355	-30 315
A. 1. 4 Revenues from profit shares (-)	-98 363	-145 011
A. 1. 5 Interest expense (+) with exception of capitalized interest and interest income (-)	-6 625	-11 882
A. 1. 6 Adjustments for other non-cash transactions	212 014	17 119
A. * Net operating cash flow before changes in working capital and tax	210 997	284 363
A. 2 Change in working capital	-470 913	-114 229
A. 2. 1 Change in operating receivables and other assets (+/-)	-527 494	-14 219
A. 2. 2 Change in operating payables and other liabilities (+/-)	50 636	-100 026
A. 2. 3 Change in inventories (+/-)	5 945	16
A. ** Net cash flow from operations before tax and extraordinary items	-259 916	170 134
A. 3 Interest paid with exception of capitalized interest (-)	-3 535	
A. 4 Interest received (+)	10 160	11 882
A. 5 Income tax paid from ordinary operations (-)	-39 786	-9 132
A. *** Net operating cash flows	-293 077	172 884
Cash flows from investing activities		
B. 1 Fixed assets expenditures	-21 060	-404 917
B. 2 Proceeds from fixed assets sold	54 471	28 478
B. 3 Loans provided to related parties	195 714	62 339
B. 4 Received profit shares (+)	133 363	110 011
B. *** Net investment cash flows	362 488	-204 089
Cash flow from financial activities		
C. 1 Change in payables from financing	12 522	-3 366
C. 2 Impact of changes in equity	0	0
C. 2. 1 Cash increase in share capital (+)		
C. 2. 2 Other cash contributions made by partners (+)		
C. 2. 3 Profit shares paid (-)		
C. 2. 4 Impact of other changes in equity		
C. *** Net financial cash flows	12 522	-3 366
F. Net increase or decrease in cash and cash equivalents	81 933	-34 571
R. Closing balance of cash and cash equivalents	275 548	193 615

Date of issue: 13.3.2015	 Signature of the Statutory executive:	 Ing. Martin Schauer
	Ing. Jan Světlík	

Am. V. K. 1/14

Zpracováno v souladu
s vyhláškou č. 500/2002 Sb.

PŘEHLED O ZMĚNÁCH VLASTNÍHO KAPITÁLU

Obchodní firma nebo jiný název
účetní jednotky

VÍTKOVICE, a.s.

Sídlo, bydliště nebo místo podnikání
účetní jednotky

Ruská 2887/101

Vítkovice

703 00 Ostrava

ke dni **31. 12. 2014**
(v celých tisících Kč)

	Počáteční zůstatek	Zvýšení	Snížení	Konečný zůstatek
A. Základní kapitál zapsaný v obchodním rejstříku	132 792			132 792
B. Základní kapitál nezapsaný v obchodním rejstříku				
C. Součet A +/- B	132 792	XX	XX	XX
D. Vlastní akcie a vlastní obchodní podíly				
* Součet A +/- B +/- D	XX	XX	XX	132 792
E. Emisní ážio				
F. Rezervní fondy	26 558			26 558
G. Ostatní fondy ze zisku	11 591			11 591
H. Kapitálové fondy	1 141			1 141
I. Rozdíly z přecenění nezahrnuté do hospodářského výsledku	-198 880	280 237		81 357
J. Zisk minulých účetních období	9 964 609			9 964 609
K. Ztráta minulých účetních období				
L. Jiný výsledek hospodaření minulých let				0
M. Zisk/ztráta za účetní období po zdanění	XX	XX	XX	214 837
* Celkem	9 937 812	280 237	0	10 432 885

Okamžik sestavení: 13.3.2015

Podpisový záznam statutárního orgánu účetní jednotky

Ing. Jan Světlík

Ing. Martin Schauer

BDO Audit s.r.o.
CZ-140 00 PRAHA 4, Olbrachtova 5
Tel.: 241 046 111
Fax: 241 046 221
e-mail: bdo@bdo.cz
DIČ: CZ45314381

PŘÍLOHA ÚČETNÍ ZÁVĚRKY ZA ROK 2014

Název účetní jednotky:	VÍTKOVICE, a.s.
Sídlo:	Ruská 2887/101, Vítkovice, 703 00 Ostrava
Právní forma:	akciová společnost
IČ:	45193070
Rozvahový den:	31. 12. 2014
Okamžik sestavení:	13. 3. 2015

Podpis statutárního orgánu účetní jednotky

Ing. Jan Světlík



Ing. Martin Schauer



OBSAH

OBECNÉ ÚDAJE.....	4
1.1 ZALOŽENÍ A CHARAKTERISTIKA SPOLEČNOSTI.....	4
1.2 HLAVNÍ VLASTNÍCI SPOLEČNOSTI.....	4
1.3 ZMĚNY A DOTATKY V OBCHODNÍM REJSTRÁŘÍKU V UPLYNULÉM ÚČETNÍM OBDOBÍ.....	4
1.4 ORGANIZAČNÍ STRUKTURA SPOLEČNOSTI.....	4
1.5 PŘEDSTAVENSTVO A DOZORČÍ RADA.....	6
2. ÚČETNÍ METODY, OBECNÉ ÚČETNÍ ZÁSADY A ZPŮSOBY OCEŇOVÁNÍ.....	6
2.1 ZPŮSOBY OCEŇENÍ, ODEPISOVÁNÍ A TVORBY OPRAVNÝCH POLOŽEK.....	6
2.1.1 DLOUHODOBÝ HMOTNÝ A NEHMOTNÝ MAJETEK.....	6
2.1.2 FINANČNÍ MAJETEK.....	7
2.1.3 ZÁSObY.....	8
2.1.4 KRÁTKODOBÝ FINANČNÍ MAJETEK.....	8
2.1.5 POHLEDÁVKY.....	8
2.1.6 CASH-POOLING.....	9
2.1.7 ÚVĚRY.....	9
2.1.8 REZERVY.....	9
2.2 PŘEPOČTY ÚDAJŮ V CIZÍCH MĚNÁCH NA ČESKOU MĚNU.....	9
2.3 FINANČNÍ PRONÁJEM S NÁSLEDNOU KOUPIÍ NAJATÉ VĚCI.....	10
2.4 VLASTNÍ KAPITÁL.....	10
2.5 DANĚ.....	10
2.6 ÚČTOVÁNÍ NÁKLADŮ A VÝNOSŮ.....	10
2.7 POUŽITÍ ODHADŮ.....	10
2.8 DOTACE.....	10
2.9 PŘEHLED O PENĚŽNÍCH TOCÍCH.....	11
2.10 ZMĚNY ZPŮSOBU OCEŇOVÁNÍ, POSTUPŮ ODPISOVÁNÍ A POSTUPŮ ÚČTOVÁNÍ OPROTI PŘEDCHÁZEJÍCÍMU ÚČETNÍMU OBDOBÍ.....	11
2.11 ORGANIZAČNÍ SLOŽKA VÍTKOVICE, A.S.....	11
3. DOPLŇUJÍCÍ ÚDAJE K ROZVAZE A VÝKAZU ZISKU A ZTRÁTY.....	12
3.1 DLOUHODOBÝ MAJETEK.....	12
3.1.1 DLOUHODOBÝ NEHMOTNÝ MAJETEK.....	12
3.1.2 DLOUHODOBÝ HMOTNÝ MAJETEK.....	13
3.1.3 MAJETEK NAJATÝ FORMOU FINANČNÍHO A OPERATIVNÍHO LEASINGU.....	15
3.1.4 DLOUHODOBÝ MAJETEK ZATÍŽENÝ ZÁSTAVNÍM PRÁVEM.....	15
3.2 DLOUHODOBÝ FINANČNÍ MAJETEK.....	16
3.2.1 PODÍLY – OVLÁDANÁ OSOBA.....	16
3.2.2 PODÍLY V ÚČETNÍCH JEDNOTKÁCH POD PODSTATNÝM VLIVEM.....	19
3.2.3 OSTATNÍ DLOUHODOBÉ CENNÉ PAPIŘY A PODÍLY.....	20
3.2.4 JINÝ DLOUHODOBÝ FINANČNÍ MAJETEK.....	20
3.2.5 DLOUHODOBÝ FINANČNÍ MAJETEK ZATÍŽENÝ ZÁSTAVNÍM PRÁVEM.....	21
3.3 ZÁSObY.....	21
3.4 POHLEDÁVKY.....	21
3.4.1 POHLEDÁVKY Z OBCHODNÍCH VZTAHŮ.....	21
3.4.2 VĚKOVÁ STRUKTURA POHLEDÁVEK Z OBCHODNÍCH VZTAHŮ.....	22
3.4.3 POHLEDÁVKY – OVLÁDANÁ NEBO OVLÁDAJÍCÍ OSOBA.....	23
3.4.4 POHLEDÁVKY VŮČI ÚČETNÍM JEDNOTKÁM V KONSOLIDAČNÍM CELKU.....	23
3.4.5 STÁT – DAŇOVÉ POHLEDÁVKY.....	24
3.4.6 DOHADNÉ ÚČTY AKTIVNÍ.....	24
3.4.7 POHLEDÁVKY KRYTÉ ZÁSTAVNÍM PRÁVEM NEBO JINOU FORMOU ZAJIŠTĚNÍ.....	24
3.5 KRÁTKODOBÝ FINANČNÍ MAJETEK.....	25
3.5.1 KRÁTKODOBÉ CENNÉ PAPIŘY A PODÍLY.....	25

3.5.2	KRÁTKODOBÝ FINANČNÍ MAJETEK ZATÍŽENÝ ZÁSTAVNÍM PRÁVEM	25
3.6	ČASOVÉ ROZLIŠENÍ	25
3.7	VLASTNÍ KAPITÁL	26
3.7.1	ZMĚNY VLASTNÍHO KAPITÁLU	26
3.7.2	ZÁKLADNÍ KAPITÁL.....	26
3.8	REZERVY.....	26
3.9	ZÁVAZKY	27
3.9.1	ZÁVAZKY Z OBCHODNÍCH VZTAHŮ	27
3.9.2	VĚKOVÁ STRUKTURA ZÁVAZKŮ Z OBCHODNÍCH VZTAHŮ	27
3.9.3	ZÁVAZKY – OVLÁDANÁ NEBO OVLÁDAJÍCÍ OSOBA	28
3.9.4	ZÁVAZKY VŮČI ÚČETNÍM JEDNOTKÁM V KONSOLIDAČNÍM CELKU	28
3.9.5	ZÁVAZKY VŮČI STÁTU A INSTITUCÍM SZ A ZP	28
3.9.6	DOTACE.....	29
3.9.7	DOHADNÉ ÚČTY PASIVNÍ	29
3.9.8	ZÁVAZKY KRYTÉ ZÁSTAVNÍM PRÁVEM NEBO JINOU FORMOU ZAJIŠTĚNÍ	29
3.9.9	ZÁVAZKY NEVYKÁZANÉ V ROZVAZE	30
3.10	BANKOVNÍ ÚVĚRY	30
3.11	ČASOVÉ ROZLIŠENÍ	31
3.12	DAŇ Z PŘÍJMŮ	31
3.13	ODLOŽENÁ DAŇ	31
3.14	TRANSAKCE SE SPŘÍZNĚNÝMI OSOBAMI	31
3.14.1	VÝNOSY A NÁKUPY REALIZOVANÉ SE SPŘÍZNĚNÝMI OSOBAMI	31
3.14.2	NÁKUPY A PRODEJE DLOUHODOBÉHO MAJETKU REALIZOVANÉ S PODNIKY VE SKUPINĚ	35
3.15	TRŽBY Z PRODEJE ZBOŽÍ, VÝROBKŮ A SLUŽEB	36
4.	ZAMĚŠTNANCI, VEDENÍ SPOLEČNOSTI A STATUTÁRNÍ ORGÁNY	36
4.1	OSOBNÍ NÁKLADY A POČET ZAMĚŠTNANCŮ.....	36
4.2	POSKYTNUTÉ ZAPŮJČKY, ÚVĚRY ČI OSTATNÍ PLNĚNÍ.....	37
5.	VÝZNAMNÉ POLOŽKY NEUVEDENÉ V ÚČETNICTVÍ	37
5.1	MIMOBILANČNÍ SMĚNKY PASIVNÍ	37
5.2	POSKYTNUTÉ ZÁRUKY	38
5.3	PŘIJATÉ BANKOVNÍ ZÁRUKY	38
5.4	VYSTAVENÉ BANKOVNÍ ZÁRUKY	38
6.	UDÁLOSTI, KTERÉ NASTALY PO DATU ÚČETNÍ ZÁVĚRKY	39

OBECNÉ ÚDAJE

1.1 ZALOŽENÍ A CHARAKTERISTIKA SPOLEČNOSTI

Název účetní jednotky:	VÍTKOVICE, a.s.
Právní forma:	akciová společnost
Den vzniku společnosti:	31. 1. 1992
Sídlo účetní jednotky:	Ruská 2887/101 Vítkovice 703 00 Ostrava
IČ:	45193070
Rozhodující předmět činnosti:	rozvod tepelné energie, distribuce elektřiny a plynu, obchod s plynem a elektřinou, výroba, obchod a služby neuvedené v přílohách 1 až 3 živnostenského zákona
Základní kapitál:	132 792 030,- Kč

1.2 HLAVNÍ VLASTNÍCI SPOLEČNOSTI

Fyzické a právnické osoby, podílející se více než 20 % na základním kapitálu společnosti:

Název právnické osoby a sídlo	Výše podílu (v %)	
	2014	2013
VTK SECURITIES s.r.o. Ruská 2887/101, Vítkovice, Ostrava	51,0	51,0
VÍTKOVICE HOLDING, a.s. Ostrava - Vítkovice, Ruská 2887/101	28,8	28,8

1.3 ZMĚNY A DODATKY V OBCHODNÍM REJSTŘÍKU V UPLYNULÉM ÚČETNÍM OBDOBÍ

Změny a dodatky provedené v obchodním rejstříku během účetního období se týkaly změn ve složení statutárního orgánu. Dále byly provedeny změny vyplývající z legislativních změn ve vazbě na zákon č. 90/2012 Sb., o obchodních společnostech a družstvech (zákon o obchodních korporacích).

1.4 ORGANIZAČNÍ STRUKTURA SPOLEČNOSTI

Organizační struktura společnosti měla k 31. 12. 2014 následující podobu:

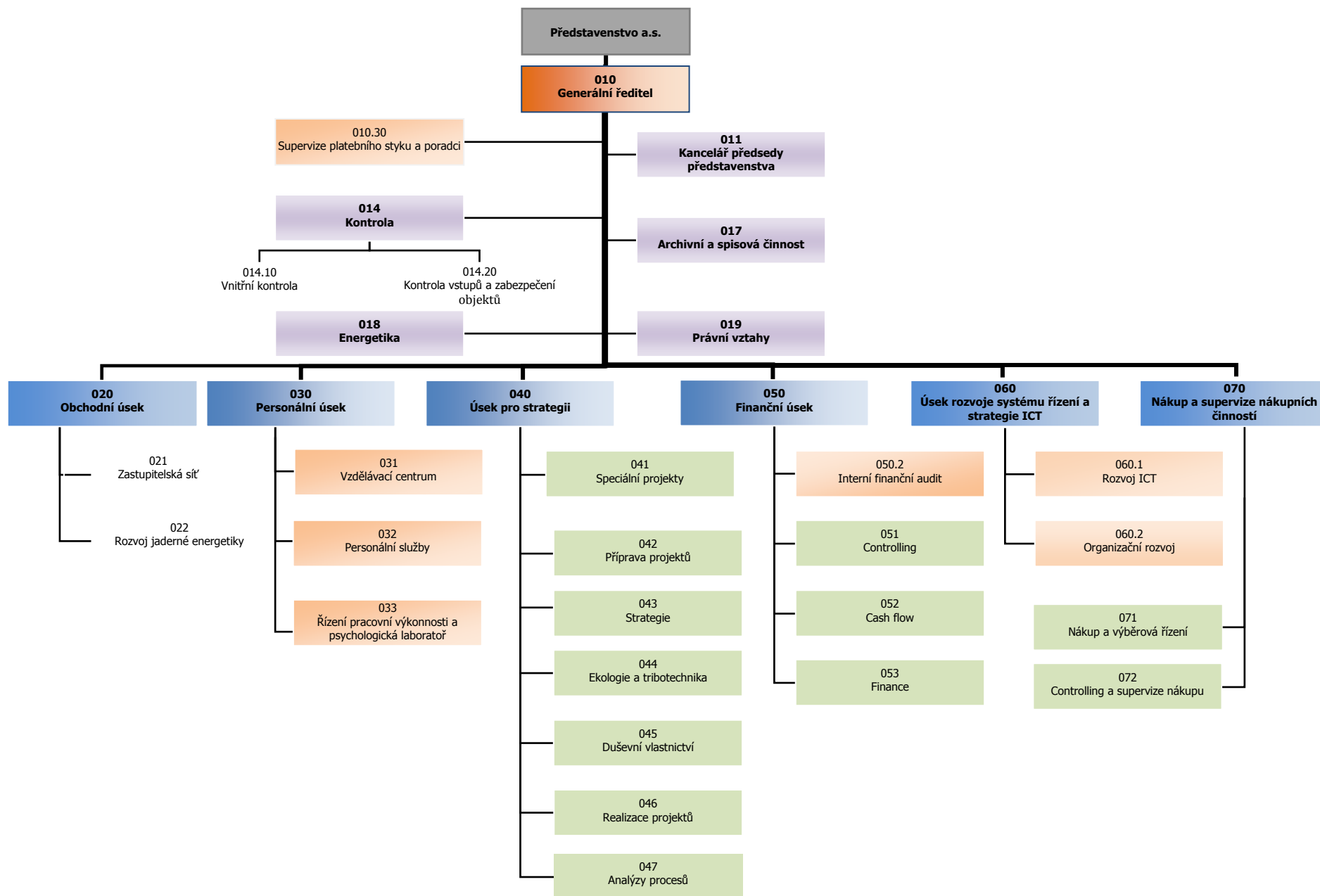

1.5 PŘEDSTAVENSTVO A DOZORČÍ RADA

K 31. 12. 2014 bylo složení představenstva a dozorčí rady následující:

Představenstvo		Dozorčí rada	
Předseda:	Ing. Jan Světlík	Předseda:	JUDr. Josef Babka
Místopředseda:	Ing. Milan Juřík	Členové:	Ing. Vladimír Soták
Členové:	Ing. Jaromír Šiler		Ing. Halina Ryšková
	Ing. Martin Schauer		
	Mgr. Pavel Filipčík		

Změny v představenstvu a dozorčí radě společnosti

K datu 8. 3. 2014 skončilo funkční období člena dozorčí rady Ing. Halině Ryškové volené zaměstnanci společnosti. Na valné hromadě společnosti konané dne 18. 6. 2014 byli s ohledem na blížící se skončení funkčního období z funkce člena dozorčí rady odvoláni pan JUDr. Josef Babka a pan Ing. Vladimír Soták. Do funkce člena dozorčí rady byli zvoleni pan JUDr. Josef Babka, pan Ing. Vladimír Soták a paní Ing. Halina Ryšková. Zápis do obchodního rejstříku byl proveden k datu 10. 7. 2014.

2. ÚČETNÍ METODY, OBECNÉ ÚČETNÍ ZÁSADY A ZPŮSOBY OCEŇOVÁNÍ

Účetnictví společnosti je vedeno a účetní závěrka byla sestavena v souladu se zákonem č. 563/1991 Sb., o účetnictví v platném znění, vyhláškou č. 500/2002 Sb., kterou se provádějí některá ustanovení zákona č. 563/1991 Sb., o účetnictví, ve znění pozdějších předpisů, pro účetní jednotky, které jsou podnikateli účtujícími v soustavě podvojného účetnictví a Českými účetními standardy pro podnikatele.

Účetnictví respektuje obecné účetní zásady, především zásadu o oceňování majetku historickými cenami, zásadu účtování ve věcné a časové souvislosti, zásadu opatrnosti a předpoklad o schopnosti účetní jednotky pokračovat ve svých aktivitách.

2.1 ZPŮSOBY OCEŇOVÁNÍ, ODEPISOVÁNÍ A TVORBY OPRAVNÝCH POLOŽEK

2.1.1 DLOUHODOBÝ HNOTNÝ A NEHNOTNÝ MAJETEK

Ocenění

Dlouhodobým nehmotným majetkem se rozumí majetek, jehož ocenění je vyšší než 60 tis. Kč v jednotlivém případě a doba použitelnosti je delší než jeden rok při respektování principu významnosti a věrného a poctivého zobrazení majetku. Dlouhodobý nehmotný majetek se oceňuje pořizovací cenou, která obsahuje cenu pořízení a náklady s pořízením související. Nehmotný majetek, který není v naší společnosti považován za dlouhodobý, se při pořízení zahrne přímo do nákladů jako poskytnutí služeb.

Dlouhodobým hmotným majetkem se rozumí majetek, jehož ocenění je vyšší než 40 tis. Kč v jednotlivém případě a doba použitelnosti je delší než jeden rok při respektování principu významnosti a věrného a poctivého zobrazení majetku. Dlouhodobý hmotný majetek je oceňován v pořizovacích cenách, které zahrnují cenu pořízení, náklady na dopravu, clo a další náklady s pořízením související. Úroky a další finanční výdaje související s pořízením dlouhodobého majetku jsou, do doby uvedení pořizovaného majetku do užívání, rovněž aktivovány do pořizovací ceny tohoto majetku. Dlouhodobý hmotný majetek nabytý darováním se oceňuje reprodukční pořizovací cenou a účtuje se ve prospěch účtu ostatních kapitálových fondů.

Reprodukční pořizovací cenou se oceňuje rovněž majetek nově zjištěný v účetnictví, který se účtuje se souvztažným zápisem na příslušný účet oprávek. Reprodukční pořizovací cena takového majetku je stanovena na základě odborného odhadu.

Technické zhodnocení, pokud převýšilo u jednotlivého dlouhodobého hmotného majetku v úhrnu za zdaňovací období částku 40 tis. Kč a u jednotlivého dlouhodobého nehmotného majetku při každém jednotlivě prováděném zhodnocení částku 40 tis. Kč, zvyšuje pořizovací cenu dlouhodobého nehmotného i hmotného majetku.

Účetní odpisy

Odpisy jsou vypočteny na základě pořizovací ceny a předpokládané doby životnosti příslušného majetku. Odpisový plán je v průběhu používání dlouhodobého hmotného majetku aktualizován na základě očekávané doby životnosti a předpokládané zbytkové hodnoty majetku.

Dlouhodobý majetek je odpisován lineární metodou s dobou odpisování uvedenou v následující tabulce.

Kategorie majetku	Doba odpisování v letech
Budovy a haly	10-77
Ostatní stavební objekty	10-77
Energetické a hnací stroje a zařízení	5-25
Výrobní stroje a zařízení, nářadí, nástroje	4-25
Přístroje a zvláštní technická zařízení	4-17
Dopravní a manipulační zařízení	6-25
Inventář	4-25
Dlouhodobý nehmotný majetek	1,5-8

Daňové odpisy

Společnost v roce 2014, resp. 2013 daňově odpisovala dlouhodobý nehmotný a hmotný majetek v souladu se zákonem č. 586/1992 Sb., o daních z příjmů, v platném znění.

Způsob tvorby opravných položek

Opravné položky vyjadřují přechodné snížení hodnoty aktiv, resp. rozdíl mezi účetní hodnotou a užitnou hodnotou, jejíž výše není trvalého charakteru, popř. rozdíl mezi účetní hodnotou a tržní hodnotou budoucího prodeje v následujícím účetním období.

2.1.2 FINANČNÍ MAJETEK

Ocenění

Jednotlivé složky dlouhodobého finančního majetku, jako podíly v ovládaných a řízených osobách, podíly v účetních jednotkách pod podstatným vlivem a ostatní realizovatelné cenné papíry a podíly, jsou k datu pořízení oceněny pořizovací cenou včetně přímých nákladů s pořízením souvisejících, např. poplatky, provize makléřům a burzám. Při prodeji či jiném úbytku jsou oceňovány aritmetickým průměrem.

Cenné papíry a podíly představující účast s rozhodujícím nebo podstatným vlivem jsou k rozvahovému dni oceněny metodou ekvivalence, přičemž rozdíl mezi původní pořizovací cenou a ekvivalenčním oceněním se účtuje rozvahově do vlastního kapitálu, tj. na účet oceňovacích rozdílů z přecenění majetku a závazků. Pokud dochází k trvalému snížení jejich hodnoty, toto trvalé znehodnocení investice je zaúčtováno vůči Ostatním finančním nákladům.

Ostatní realizovatelné cenné papíry a podíly, tj. cenné papíry a obchodní podíly s účastí nižší než 20% na základním kapitálu, které nejsou strategickou majetkovou účastí do dceřiných či přidružených

společností, oceňujeme k rozvahovému dni reálnou hodnotou. Jako reálná hodnota se používá ocenění kvalifikovaným odhadem, posudkem znalce, popř. investiční nabídky. Rozdíl ze změny ocenění na reálnou hodnotu se u těchto cenných papírů a podílů účtuje rovněž rozvahově do vlastního kapitálu, tj. na účet oceňovacích rozdílů z přecenění majetku a závazků. Pokud dochází k trvalému snížení jejich hodnoty, toto trvalé znehodnocení investice je zaúčtováno vůči Ostatním finančním nákladům.

V případě dluhových cenných papírů se splatností do jednoho roku držných do splatnosti účtujeme o úrokovém výnosu ve věcné a časové souvislosti a takto rozlišený úrokový výnos je součástí příslušného účtu cenných papírů.

2.1.3 ZÁSoby

Ocenění

Nakupované zásoby materiálu jsou oceňovány skutečnými pořizovacími cenami. Pořizovací cena zásob materiálu zahrnuje náklady na jejich pořízení včetně nákladů s pořízením souvisejících (náklady na přepravu, provize atd.). Výdeje zásob ze skladu jsou účtovány cenami zjištěnými váženým aritmetickým průměrem.

Nedokončená výroba se oceňuje skutečnými vlastními náklady, které zahrnují přímé materiálové náklady a externí kooperace.

Výrobky jsou oceněny skutečnými vlastními náklady, které zahrnují přímé materiálové náklady a externí kooperace.

Způsob tvorby opravných položek

Ocenění nepotřebných a nepoužitelných zásob a zásob, jejichž hodnota převyšuje realizační cenu, se snižuje prostřednictvím účtu opravných položek.

Opravné položky k zásobám jsou tvořeny následujícím způsobem:

- opravná položka k materiálu na skladě v případě, že je bez obrátky déle než 12 měsíců,
- opravná položka k zásobám vlastní výroby v případě, že je předpokládána ztráta z realizace těchto zásob.

2.1.4 KRÁTKODOBÝ FINANČNÍ MAJETEK

Krátkodobý finanční majetek tvoří ceniny, peníze v hotovosti a na bankovních účtech, cenné papíry k obchodování, dluhové cenné papíry se splatností do 1 roku držené do splatnosti a ostatní realizovatelné cenné papíry.

2.1.5 POHLEDÁVKY

Ocenění

Pohledávky se účtují ve jmenovité hodnotě. Pohledávky nabyté postoupením se oceňují pořizovací cenou.

Způsob tvorby opravných položek

Hodnota nedobytných pohledávek se snižuje pomocí opravných položek. V souladu se zákonem č. 593/1992 Sb., o rezervách pro zjištění základu daně z příjmů, tvoří společnost zákonné opravné

položky k pohledávkám za dlužníky v konkursním a vyrovnávacím řízení a v insolvenčním řízení. Dále jsou tvořeny účetní opravné položky v návaznosti na věkovou strukturu pohledávek, a to následujícím způsobem:

- opravná položka do výše 100 % na nesplacené pohledávky, které jsou po lhůtě splatnosti více než 1 rok,
- opravná položka do výše 50 % na nesplacené pohledávky, které jsou po lhůtě splatnosti více než 180 dnů,
- opravná položka do výše 25 % na nesplacené pohledávky, které jsou po lhůtě splatnosti více než 90 dnů,
- opravná položka % dle odborného odhadu snižující ocenění na realizační hodnotu na nesplacené pohledávky, popř. na sporné pohledávky.

V případě dlouhodobých pohledávek tvoří společnost opravnou položku ve výši odpovídající snížení účetní hodnoty těchto pohledávek za účelem vykázaní současné hodnoty budoucích peněžních toků, tj. diskont dlouhodobých pohledávek za použití úrokové sazby vyplývající z Cash-poolingu.

2.1.6 CASH-POOLING

V rámci skupiny VÍTKOVICE MACHINERY GROUP byl zaveden systém využívání volných peněžních prostředků jednotlivých společností skupiny v rámci tzv. „Cash pool“. Prostředky vložené do tohoto systému nebo využívané z tohoto systému k datu účetní závěrky jsou v rozvaze vykázány na řádku C.III.2 Pohledávky - ovládaná nebo ovládající osoba, záporný stav na cash-poolingovém účtu je vykazován na řádku B.III.2 Závazky - ovládaná nebo ovládající osoba. V přehledu o peněžních tocích je změna stavu těchto prostředků vykázána v položce B.3 Zápůjčky a úvěry spřízněným osobám.

2.1.7 ÚVĚRY

Ocenění

Krátkodobé a dlouhodobé úvěry jsou sledovány ve jmenovité hodnotě. Za krátkodobý úvěr se považuje i část dlouhodobých úvěrů, která je splatná do jednoho roku od data účetní závěrky. Jako krátkodobý bankovní úvěr je v rozvaze vykazován i případný pasivní zůstatek kontokorentního účtu.

2.1.8 REZERVY

V roce 2014 společnost nevytvářela daňově uznatelné rezervy v souladu s platnou legislativou.

Rezervy jsou vytvářeny na rizika a budoucí ztráty známé k datu účetní závěrky.

2.2 PŘEPOČTY ÚDAJŮ V CIZÍCH MĚNÁCH NA ČESKOU MĚNU

Pro přepočty cizí měny na českou měnu používá společnost denní kurzy devizového trhu stanovené Českou národní bankou (dále jen „ČNB“) k okamžiku uskutečnění účetního případu.

Pro přepočty k rozvahovému dni byl použit kurs ČNB platný pro poslední den účetního období, tj. k 31. 12. 2014 a vzniklé kurzové rozdíly jsou zúčtovány do finančního výsledku hospodaření.

Kurzové rozdíly vzniklé z přepočtu cenných papírů a podílů nebyly proúčtovány na příslušné účty nákladů a výnosů, ale byly zahrnuty do ocenění reálnou hodnotou (ekvivalencí) jako její součást.

2.3 FINANČNÍ PRONÁJEM S NÁSLEDNOU KOUPI NAJATÉ VĚCI

Leasingové splátky vyplývající ze smluv o finančním pronájmu s následnou koupí najatého majetku jsou účtovány rovnoměrně do období, s nímž věcně a časově souvisejí. Zálohy na leasingové splátky jsou zachyceny na účtu poskytnutých záloh a společnost je zúčtovává v souladu se splátkovým kalendářem.

Majetek pořízený po skončení leasingu je v naší společnosti považován za dlouhodobý hmotný majetek a jako o dlouhodobém hmotném majetku je o něm účtováno.

2.4 VLASTNÍ KAPITÁL

Základní kapitál společnosti se vykazuje ve výši zapsané v obchodním rejstříku Krajského soudu v Ostravě. Případné zvýšení nebo snížení základního kapitálu na základě rozhodnutí valné hromady, které nebylo ke dni účetní závěrky zaregistrováno, se vykazuje jako změny základního kapitálu.

Položka Jiný výsledek hospodaření minulých let obsahuje rozdíly ze změn účetních metod a dále také dopad oprav chyb minulých let, pokud je významný.

2.5 DANĚ

Odložená daň

Odložená daň je vypočtena ze všech dočasných rozdílů mezi daňovými a účetními hodnotami za použití sazby daně z příjmů platné pro následující rok. Přechodné rozdíly vedoucí ke vzniku odložené daňové pohledávky nebo závazku se v naší společnosti posuzují ve vzájemné souvislosti s tím, že o odloženém daňovém závazku účtujeme vždy a o odložené daňové pohledávce s ohledem na zásadu opatrnosti, to znamená po posouzení její uplatnitelnosti.

2.6 ÚČTOVÁNÍ NÁKLADŮ A VÝNOSŮ

Výnosy a náklady se účtují časově rozlišené, tj. do období, s nímž věcně i časově souvisejí.

2.7 POUŽITÍ ODHADŮ

Sestavení účetní závěrky vyžaduje, aby vedení společnosti používalo odhady a předpoklady, jež mají vliv na vykazované hodnoty majetku a závazků k datu účetní závěrky a na vykazovanou výši výnosů a nákladů za sledované období. Vedení společnosti stanovilo tyto odhady a předpoklady na základě všech jemu dostupných relevantních informací. Nicméně, jak vyplývá z podstaty odhadu, skutečné hodnoty v budoucnu se mohou od těchto odhadů odlišovat v důsledku změny okolností, ke kterým společnost nemohla mít informace k dispozici v okamžiku vydání finančních výkazů roku, kdy se daný odhad použil.

2.8 DOTACE

Dotace je záúčtována v okamžiku jejího přijetí či nezpochybnitelného nároku na přijetí. Dotace přijatá na úhradu nákladů se účtuje do provozních nebo finančních výnosů. Dotace přijatá na pořízení dlouhodobého majetku včetně technického zhodnocení a na úhradu úroků zahrnutých do pořizovací ceny majetku snižuje pořizovací cenu nebo vlastní náklady na pořízení.

2.9 PŘEHLED O PENĚŽNÍCH TOCÍCH

Přehled o peněžních tocích byl zpracován nepřímou metodou.

Pro účely cash flow jsou za peněžní prostředky a peněžní ekvivalenty považovány peníze v hotovosti včetně cenin, peněžní prostředky na účtu a krátkodobý likvidní finanční majetek se splatností nepřesahující 3 měsíce.

2.10 ZMĚNY ZPŮSOBU OCEŇOVÁNÍ, POSTUPŮ ODPISOVÁNÍ A POSTUPŮ ÚČTOVÁNÍ OPROTI PŘEDCHÁZEJÍCÍMU ÚČETNÍMU OBDOBÍ

Za účetní období 2014 nebyly změněny způsoby oceňování, postupy odpisování a postupy účtování oproti předcházejícímu účetnímu období.

2.11 ORGANIZAČNÍ SLOŽKA VÍTKOVICE, a.s.

Dne 29. 6. 2006 vznikla organizační složka VÍTKOVICE, a.s., VÍTKOVICE Moskva v Ruské federaci se sídlem 125047, Ruská federace, Moskva, ul. 4-já Tverskaja-Jamskaja, dům 33/39, 7 vchod, č. 149 s cílem zastupování zájmů společnosti a jejich ochrany v Ruské federaci.

Předmětem činnosti je výstavba a projektování, obchod a spolupráce s podniky a organizacemi.

Pro účetní operace mezi VÍTKOVICE, a.s. a organizační složkou je zřízen zvláštní účet vnitřního zúčtování.

K rozvahovému dni byly na základě oficiálních výkazů organizační složky k 31. 12. 2014 provedeny transformace zůstatků účtů do českého účetnictví na jednotlivé syntetické účty při použití kurzu vyhlášeného ČNB k 31. 12. 2014.

3. DOPLŇUJÍCÍ ÚDAJE K ROZVAZE A VÝKAZU ZISKU A ZTRÁTY

3.1 DLOUHODOBÝ MAJETEK

3.1.1 DLOUHODOBÝ NEHMOTNÝ MAJETEK

Pořizovací cena

Dlouhodobý nehmotný majetek	Pořizovací cena			31.12.2014
	31.12.2013	Přírůstky	Úbytky	
Zřizovací výdaje				
Nehmotné výsledky výzkumu a vývoje				
Software	120 852		1 283	119 569
Ocenitelná práva	107 033	766		107 799
Goodwill				
Jiný DNM				
Nedokončený DNM		766	766	
Zálohy na DNM				
CELKEM	227 885	1 532	2 049	227 368

v tis. Kč

Zůstatková cena a oprávky

Dlouhodobý nehmotný majetek	Zůstatková cena		Oprávkky	
	31.12.2013	31.12.2014	31.12.2013	31.12.2014
Zřizovací výdaje				
Nehmotné výsledky výzkumu a vývoje				
Software	476	251	120 376	119 318
Ocenitelná práva	2 310	1 094	104 723	106 705
Goodwill				
Jiný DNM				
Nedokončený DNM				
Zálohy na DNM				
CELKEM	2 786	1 345	225 099	226 023

v tis. Kč

Významné položky dlouhodobého nehmotného majetku

Mezi významné položky dlouhodobého nehmotného majetku patří:

Název	Pořizovací cena
Implementace ORACLE Aplikací	77 999
Licence ORACLE Aplikací - 290 ks	24 970
Ochranná známka HARD	11 020
Ochranná známka VÍTKOVICE	10 840
Ochranná známka VÍTKOVICE	10 840
Licence PERSIMS	10 225
CELKEM	145 894

v tis. Kč

Nejdůležitější přírůstky a úbytky dlouhodobého nehmotného majetku

Mezi nejdůležitější přírůstky nehmotného majetku v roce 2014 patří užitné a průmyslové vzory v celkové výši 766 tis. Kč a mezi úbytky patří SW vybavení pro zálohovací systémy ve výši 1 283 tis. Kč.

Odpisy dlouhodobého nehmotného majetku zaúčtované do nákladů

Odpisy dlouhodobého nehmotného majetku zaúčtované do nákladů v roce 2014 činily 2 207 tis. Kč a v roce 2013 činily 2 966 tis. Kč.

Drobný nehmotný majetek neuvedený v rozvaze

Souhrnná výše drobného nehmotného majetku neuvedeného v rozvaze pořízeného v roce 2014 činí 168 tis. Kč, v roce 2013 činila 91 tis. Kč.

Jedná se o dlouhodobý nehmotný majetek se vstupní cenou nižší než 60 tis. Kč, který byl při pořízení proučtován přímo do nákladů.

Opravné položky k dlouhodobému nehmotnému majetku

K dlouhodobému nehmotnému majetku nejsou tvořeny opravné položky.

3.1.2 DLOUHODOBÝ HMOTNÝ MAJETEKPořizovací cena

v tis. Kč

Dlouhodobý hmotný majetek	Pořizovací cena			
	31.12.2013	Přírůstky	Úbytky	31.12.2014
Pozemky	1 514 826	172	688	1 514 310
Stavby	2 666 333	4 732	2 075	2 668 990
Samostatné hmotné movité věci	226 042	1 854	13 526	214 370
Stroje a zařízení	148 685	1 006	12 505	137 186
Dopravní prostředky	50 234	793	586	50 441
Inventář	27 123	55	435	26 743
Jiný DHM	229 894		446	229 448
Nedokončený DHM	15 410	9 198	7 925	16 683
Zálohy na DHM	891	500	809	582
CELKEM	4 653 396	16 456	25 469	4 644 383

Zůstatková cena a oprávky

v tis. Kč

Dlouhodobý hmotný majetek	Zůstatková cena*		Oprávky	
	31.12.2013	31.12.2014	31.12.2013	31.12.2014
Pozemky	1 514 826	1 514 310		
Stavby	1 461 097	1 431 092	1 205 236	1 237 898
Samostatné hmotné movité věci	60 944	52 065	165 098	162 305
Stroje a zařízení	39 217	32 850	109 468	104 336
Dopravní prostředky	5 882	5 742	44 352	44 699
Inventář	15 845	13 473	11 278	13 270
Jiný DHM	229 894	229 448		
Nedokončený DHM	15 410	16 683		
Zálohy na DHM	891	582		
CELKEM	3 283 062	3 244 180	1 370 334	1 400 203

* bez opravných položek

Opravné položky k dlouhodobému hmotnému majetku

Přehled opravných položek k dlouhodobému hmotnému majetku:

Dlouhodobý hmotný majetek	v tis. Kč	
	Opravná položka k 31.12.2013	Opravná položka k 31. 12. 2014
Kulturní památka	96 400	60 319
Pozemky	248 294	97 987
Movité věci	1 519	1 152
Budovy a stavby	258 997	225 574
CELKEM	605 210	385 032

Významné položky hmotného majetku

Mezi významné položky dlouhodobého hmotného majetku patří:

Název	v tis. Kč	
	Pořizovací cena	
Zastavěná plocha a nádvoří - p.č. 1125/1	302 677	
Hala - Membránové stěny	200 527	
Ostatní manipul. plochy - p.č. 1051/99	161 466	
Výrobní trojhalí	96 791	
Kulturní památka	95 967	
Budova Zámku č.p. 80	89 933	
Manipul. plochy - p.č. 604/1	87 840	
Odlévárna	75 182	
Haly dvojhalí	73 787	
Expediční hala	69 213	
Hala Mechaniky	68 748	
Správní budova č.p. 1142	56 611	
Správní budova NŘ 2887	52 959	
Ostatní manipul. plocha - p.č. 3415/1	52 506	
Ostatní manipul. plocha - p.č. 3441/34	47 150	
Správní budova (ubytovna) č.p. 2946 - NS 520	40 394	
Zastavěná plocha a nádvoří - p.č. 1071/1	36 260	
Odlévárna VP4	35 584	
Ostatní plocha – p.č. 1136/4	32 283	
Zastav. plocha - p.č. 1051/95	30 309	
Zastavěná plocha a nádvoří - p.č. 1051/1	29 938	
Budova spékárny	28 795	
Ostatní plocha - p.č. 1051/74	27 309	
Budova jídelny č.p. 972/4	26 224	
Ostatní plocha - p.č. 1125/95	25 654	
Materiálová hala	24 169	
Ostatní manipul. plocha - p.č. 3415/2	24 076	
Budova Kótková č.p. 386	24 054	
CELKEM	1 916 406	

Nejdůležitější přírůstky a úbytky dlouhodobého hmotného majetku

Mezi nejdůležitější přírůstky hmotného majetku v roce 2014 patří zejména:

Název	Pořizovací cena	v tis. Kč
Kabelové propojení R13 a R5		1 083
Sociální budova - technické zhodnocení		941
Osobní automobil		793
Správní budova č.p. 681 - technické zhodnocení		701
CELKEM		3 518

Mezi nejdůležitější úbytky hmotného majetku v roce 2014 patří zejména:

Název	Pořizovací cena	Zůstatková cena	Prodejní cena	v tis. Kč
Server SUN	3 130			
Systém paměťový Clariion CX	2 833			
Zdroj záložního napájení SITEPRO	1 591		10	
HW vybavení pro zálohování dat	1 215			
CELKEM	8 769	0	10	

Odpisy dlouhodobého hmotného majetku zaúčtované do nákladů

Odpisy dlouhodobého hmotného majetku zaúčtované do nákladů v roce 2014 činily 44 083 tis. Kč a v roce 2013 činily 47 637 tis. Kč.

Lesy

K 31. 12. 2014, resp. k 31. 12. 2013 společnost nevlastní, nemá právo ani příslušnost k hospodaření k více než 10 ha lesních pozemků s lesním porostem.

Souhrnná výše drobného hmotného majetku neuvedeného v rozvaze

Souhrnná výše drobného hmotného majetku neuvedeného v rozvaze k 31. 12. 2014 činí 25 829 tis. Kč, k 31. 12. 2013 činila 25 518 tis. Kč.

Jedná se o hmotný majetek se vstupní cenou nižší než 40 tis. Kč, který byl při pořízení proúčtován přímo do nákladů a dále je vedený pouze v operativní evidenci.

3.1.3 MAJETEK NAJATÝ FORMOU FINANČNÍHO A OPERATIVNÍHO LEASINGU

K 31. 12. 2014, resp. k 31. 12. 2013 neevidovala společnost majetek najatý formou finančního leasingu.

K 31. 12. 2014, resp. 31. 12. 2013 evidovala společnost osobní automobily najaté formou operativního pronájmu. Z tohoto titulu bylo zaúčtováno do nákladů v roce 2014, resp. 2013 celkem 1 166 tis. Kč, resp. 1 117 tis. Kč.

3.1.4 DLOUHODOBÝ MAJETEK ZATÍŽENÝ ZÁSTAVNÍM PRÁVEM

Ke dni 31. 12. 2014, resp. k 31. 12. 2013 společnost neeviduje dlouhodobý hmotný a nehmotný majetek zatížený zástavním právem.

3.2 DLOUHODOBÝ FINANČNÍ MAJETEK

Dlouhodobý finanční majetek	v tis. Kč					
	Stav k 31.12.2013	Přírůstky	Úbytky	Změna reálné hodnoty	Změna ocenění ekvivalencí	Stav k 31.12.2014
Podíly - ovládaná osoba	5 655 205	11 577			88 048	5 754 830
Podíly v účetních jednotkách pod podstatným vlivem	181 159		-50 000		-6 074	125 085
Ostatní dlouhodobé cenné papíry a podíly	33 715		-212 000	198 262		19 977
Zápůjčky a úvěry – ovládaná nebo ovládající osoba, podstatný vliv						
Jiný dlouhodobý finanční majetek	37 600		-11 400			26 200
Požizovaný dlouhodobý finanční majetek						
Poskytnuté zálohy na dlouhodobý finanční majetek						
CELKEM	5 907 679	11 577	-273 400	198 262	81 974	5 926 092

V roce 2014 nebyly uzavřeny žádné ovládací smlouvy nebo smlouvy o převodech zisku.

Změny reálné hodnoty a změny ocenění ekvivalencí:

Jako ocenění reálnou hodnotou k 31. 12. 2014 se používá v případě ostatních dlouhodobých cenných papírů a podílů kvalifikovaného odhadu, posudku znalce, popř. investiční nabídky.

V případě cenných papírů a podílů v ovládaných osobách oceněných k rozvahovému dni metodou ekvivalence byly změny v ocenění zaúčtovány ve prospěch vlastního kapitálu. V případě cenných papírů a podílů pod podstatným vlivem oceněných k rozvahovému dni metodou ekvivalence byly změny v ocenění zaúčtovány na vrub vlastního kapitálu. Změna reálné hodnoty ostatních dlouhodobých cenných papírů a podílů byla proúčtována ve prospěch vlastního kapitálu.

3.2.1 PODÍLY – OVLÁDANÁ OSOBA

2014

Název společnosti a sídlo	v tis. Kč					
	Požizovací cena	Nominální hodnota	Ocenění ekvivalencí	Podíl v %	Vlastní kapitál	Výsledek hospodaření
VÍTKOVICE MECHANIKA a.s. Ruská 2929/101a, Vítkovice, Ostrava	187 604	155 000	246 026	100,00	246 026	5 758
VÍTKOVICE TESTING CENTER s.r.o. Pohraniční 584/142, Hulváky, Ostrava	35 359	71 800	108 367	100,00	108 367	28 223
VÍTKOVICE HEAVY MACHINERY a.s. Ruská 2887/101, Vítkovice, Ostrava	2 585 411	2 100 000	2 520 578	100,00	2 520 578	-45 299
VÍTKOVICE GEARWORKS a.s. Ruská 83/24, Vítkovice, Ostrava	101 783	100 000	172 334	100,00	172 334	31 740
VÍTKOVICE Doprava, a.s. 1. máje 3302/102a, Moravská Ostrava, Ostrava	232 690	232 690	407 723	100,00	407 723	34 615
VÍTKOVICE POWER ENGINEERING a.s. Ruská 1142/30, Vítkovice, Ostrava	528 950	1 000 000	1 344 887	100,00	1 344 887	3 067
VÍTKOVICE REALITY DEVELOPMENTS s.r.o. Ostrava - Vítkovice, Ruská 2887/101	18 911	20 000	24 330	100,00	24 330	3 810
VÍTKOVICE HARD POLSKA Sp. z o.o. PL, Sosnowiec, Gen. Stefana Grota-Roweckiego 130	15 495	2 500**		100,00		
VÍTKOVICE - IOS s.r.o. Tušimice 13, Kadaň	22 700	6 800	28 406	66,67	42 607	6 694

pokračování na straně 17

v tis. Kč						
Název společnosti a sídlo	Požizovací cena	Nominální hodnota	Ocenění ekvivalencí	Podíl v %	Vlastní kapitál	Výsledek hospodaření
Spojené slévárny, spol. s r.o. Ostrava - Vítkovice, Ruská 2887/101	305 002	140 000	22 964	63,64	36 084	8 105
PRVNÍ VÍTKOVICKÁ PERSONÁLNÍ s.r.o. Ostrava - Vítkovice, Ruská 2887/101	7 090	1 000	2 504	100,00	2 504	760
VÍTKOVICE RECYCLING a.s. Ruská 2887/101, Vítkovice, Ostrava	63 000	45 000	49 667	90,00	55 186	10 296
VÍTKOVICE SLOVAKIA a.s. SR, Bratislava, Zámočnicka 13	81 432	963*	33 564	100,00	1 211*	176*
VÍTKOVICE ÚAM a.s. Ruská 2887/101, Vítkovice, Ostrava	10 000	10 000	2 648	100,00	2 648	-220
VTK SPECIAL a.s. Praha 1 - Nové Město, Václavské náměstí 773/4	2 000	2 000	1 706	100,00	1 706	8 546
VÍTKOVICKÁ SPORTOVNÍ a.s. Ostrava - Vítkovice, Ruská 2887/101	2 000	2 000	1 906	100,00	1 906	-21
VÍTKOVICE IT SOLUTIONS a.s. Cihelní 1575/14, Moravská Ostrava, Ostrava	203 631	90 790	249 574	87,32	285 815	52 166
VÍTKOVICE HAMMERING a.s. Ruská 2887/101, Vítkovice, Ostrava	875 201	582 000	332 184	100,00	332 184	-20 287
Hutní montáže, a.s. Ruská 1162/60, Vítkovice, Ostrava	383 453	96 128	161 431	68,76	234 775	16 947
VÍTKOVICKÁ STŘEDNÍ PRŮMYSLOVÁ ŠKOLA Hasičská 1003/49, Ostrava - Hrabůvka	1 090		388			
VITKOVICE INDIA POWER PRIVATE LIMITED India, New Delhi, Nehru Place, International Trade Tower	3 878	9 500***	2 932	95,00		
VTK SPECIAL SYSTEMS a.s. Ostrava - Vítkovice, Ruská 2887/101	5 000	2 000	2 062	100,00	2 062	-62
EDUCATION UNIVERZUM a.s. Ostrava - Vítkovice, Ruská 2887/101	1 020	1 020	899	51,00	1 763	-5
VÍTKOVICE HTB a.s. Ruská 2887/101, Vítkovice, Ostrava	85 670	5 452	32 174	100,00	32 174	1 174
ooo VITKOVICE RUS RF, 125040, m. Moskva, ul. Skakovaja, d. 32, str. 2.	5 576	10 000****	5 576	100,00		
CELKEM	5 763 946		5 754 830			

* v tis. EUR, ** v tis. PLN, *** v tis. INR, ****v tis. RUB

K datu sestavení účetní závěrky nebyla k dispozici účetní závěrka, resp. výkaz zisku a ztráty a rozvaha k 31. 12. 2014, VÍTKOVICE HARD POLSKA Sp. z o.o., VITKOVICE INDIA POWER PRIVATE LIMITED, ooo VITKOVICE RUS a VÍTKOVICKÁ STŘEDNÍ PRŮMYSLOVÁ ŠKOLA.

Významné skutečnosti týkající se dceřiných společností

VTK SPECIAL SYSTEMS a.s.

Na společnost VTK SPECIAL SYSTEMS a. s. jako nástupnickou společnost přešlo v důsledku fúze sloučením veškeré jmění společnosti iDTAX Česká republika, s.r.o., se sídlem Ostrava – Moravská Ostrava, Cihelní 1575/14, PSČ 702 00, IČO 285 88 487, zapsané v obchodním rejstříku vedeném Krajským soudem v Ostravě, oddíle C., vložka 33408 (včetně práv a povinností z pracovněprávních vztahů), která jako zanikající společnost byla zrušena a zanikla bez likvidace s právním nástupcem. Rozhodným dnem fúze je 1. 1. 2014. Zápis do obchodního rejstříku byl proveden k datu 31. 3. 2014.

ooo VITKOVICE RUS

Dne 28. 3. 2014 vznikla společnost ooo VITKOVICE RUS se základním kapitálem 10 000 tis. RUB, který byl splacen v peněžité formě.

VÍTKOVICE IT SOLUTIONS a.s.

Dne 12. 5. 2014 byla uzavřena Kupní smlouva o převodu akcií společnosti VÍTKOVICE IT SOLUTIONS a.s. mezi společností TOWIT MACHINERY TRADING AG (prodávající) a společností VÍTKOVICE, a.s. (kupující), předmětem které je úplatný převod majetkového podílu ve výši 2,71% základního kapitálu společnosti VÍTKOVICE IT SOLUTIONS a.s. Celkový podíl na základním kapitálu společnosti činí 87,32%.

2013

Název společnosti a sídlo	Pořizovací cena	Nominální hodnota	Ocenění ekvivalenci	Podíl v %	v tis. Kč	
					Vlastní kapitál	Výsledek hospodaření
VÍTKOVICE MECHANIKA a.s. Ruská 2929/101a, Vítkovice, Ostrava	187 604	155 000	240 269	100,00	240 269	14 405
VÍTKOVICE TESTING CENTER s.r.o. Ostrava - Hulváky, Pohraniční 584/142	35 359	71 800	111 144	100,00	111 144	31 130
VÍTKOVICE HEAVY MACHINERY a.s. Ruská 2887/101, Vítkovice, Ostrava	2 585 411	2 100 000	2 502 354	100,00	2 502 354	-111 592
VÍTKOVICE GEARWORKS a.s. Ruská 83/24, Vítkovice, Ostrava	101 783	100 000	180 194	100,00	180 194	40 286
VÍTKOVICE Doprava, a.s. 1. máje 3302/102a, Moravská Ostrava, Ostrava	232 690	232 690	393 509	100,00	393 509	101 095
VÍTKOVICE POWER ENGINEERING a.s. Ruská 1142/30, Vítkovice, Ostrava	528 950	1 000 000	1 343 459	100,00	1 343 459	-122 318
VÍTKOVICE REALITY DEVELOPMENTS s.r.o. Ostrava - Vítkovice, Ruská 2887/101	18 911	20 000	22 820	100,00	22 820	2 455
VÍTKOVICE HARD POLSKA Sp. z o.o. PL, Sosnowiec, Gen. Stefana Grota-Roweckiego 130	15 495	2 500**		100,00		
VÍTKOVICE - IOS s.r.o. Tušimice 13, Kadaň	22 700	6 800	27 943	66,67	41 913	8 977
Spojené slévárny, spol. s r.o. Ostrava - Vítkovice, Ruská 2887/101	305 002	140 000	17 805	63,64	27 978	3 534
PRVNÍ VÍTKOVICKÁ PERSONÁLNÍ s.r.o. Ostrava - Vítkovice, Ruská 2887/101	7 090	1 000	2 743	100,00	2 743	419
VÍTKOVICE RECYCLING a.s. Ostrava - Vítkovice, Ruská 2927	63 000	45 000	40 401	90,00	44 890	14 300
VÍTKOVICE SLOVAKIA a.s. SR, Bratislava, Zámočnická 13	81 432	963*	28 377	100,00	1 035*	128*
VÍTKOVICE ÚAM a.s. Ostrava - Vítkovice, Ruská 2887/101	10 000	10 000	3 489	100,00	3 488	-2 506
VTK SPECIAL a.s. Praha 1 - Nové Město, Václavské náměstí 773/4	2 000	2 000		100,00	-6 671	1 028
VÍTKOVICKÁ SPORTOVNÍ a.s. Ostrava - Vítkovice, Ruská 2887/101	2 000	2 000	1 927	100,00	1 927	-12
VÍTKOVICE IT SOLUTIONS a.s. Ostrava - Moravská Ostrava, Cihelní 1575/14	197 631	87 973	197 297	84,61	233 184	86 992
VÍTKOVICE HAMMERING a.s. Ruská 2887/101, Vítkovice, Ostrava	875 201	582 000	352 815	100,00	352 815	-195 053
Hutní montáže, a.s. Ruská 1162/60, Vítkovice, Ostrava	383 453	96 128	151 324	68,76	220 075	2 220
iDTAX Česká republika, s.r.o. Ostrava - Moravská Ostrava, Cihelní 1575/14	2 000	200		100,00	-794	-22

pokračování na straně 19

v tis. Kč

Název společnosti a sídlo	Pořizovací cena	Nominální hodnota	Ocenění ekvivalencí	Podíl v %	Vlastní kapitál	Výsledek hospodaření
VÍTKOVICKÁ STŘEDNÍ PRŮMYSLOVÁ ŠKOLA Hasičská 1003/49, Ostrava - Hrabůvka	1 090		388			
VITKOVICE INDIA POWER PRIVATE LIMITED India, New Delhi, Nehru Place, International Trade Tower	3 878	9 500***	2 127	95,00		
VTK SPECIAL SYSTEMS a.s. Ostrava - Vítkovice, Ruská 2887/101	3 000	2 000	2 919	100,00	2 919	-20
EDUCATION UNIVERZUM a.s. Ostrava - Vítkovice, Ruská 2887/101	1 020	1 020	902	51,00	1 768	-8
VÍTKOVICE HTB a.s. Ostrava - Vítkovice, Ruská 2887/101	85 670	5 452	31 000	100,00	31 000	365
CELKEM	5 752 370		5 655 205			

* v tis. EUR, ** v tis. PLN, *** v tis. INR

K datu sestavení účetní závěrky nebyla k dispozici účetní závěrka, resp. výkaz zisku a ztráty a rozvaha k 31. 12. 2014, VÍTKOVICE HARD POLSKA Sp. z o.o., VITKOVICE INDIA POWER PRIVATE LIMITED a VÍTKOVICKÁ STŘEDNÍ PRŮMYSLOVÁ ŠKOLA.

3.2.2 PODÍLY V ÚČETNÍCH JEDNOTKÁCH POD PODSTATNÝM VLIVEM

2014

v tis. Kč

Název společnosti a sídlo	Pořizovací cena	Nominální hodnota	Ocenění ekvivalencí	Podíl v %	Vlastní kapitál	Výsledek hospodaření
LINDE VÍTKOVICE a.s. U Koupaliště 1570/10, Hulváky, Ostrava	40 238	113 000	125 085	50,00	250 170	-12 147
CELKEM	40 238		125 085			

Významné skutečnosti týkající se přidružených společností

LINDE VÍTKOVICE a.s.

Valná hromada společnosti LINDE VÍTKOVICE a.s. konaná dne 30. 6. 2014 rozhodla o snížení základního kapitálu společnosti o částku 44 000 tis. Kč za účelem částečné úhrady ztráty. Základní kapitál společnosti byl snížen na základě návrhu akcionářů, a to bezúplatným vzetím akcií z oběhu. Podíl na základním kapitálu společnosti zůstal zachován.

Valná hromada společnosti LINDE VÍTKOVICE a.s. konaná dne 30. 6. 2014 rozhodla o snížení základního kapitálu společnosti o dalších 100 000 tis. Kč za účelem optimalizace základního kapitálu ve vztahu k majetku a obchodním aktivitám společnosti. Základní kapitál společnosti byl snížen úplatným vzetím akcií z oběhu. Podíl na základním kapitálu společnosti zůstal zachován.

2013

v tis. Kč

Název společnosti a sídlo	Pořizovací cena	Nominální hodnota	Ocenění ekvivalencí	Podíl v %	Vlastní kapitál	Výsledek hospodaření
LINDE VÍTKOVICE a.s. Ostrava-Hulváky, U Koupaliště 1570/10	90 238	185 000	181 159	50,00	362 317	-35 257
CELKEM	90 238		181 159			

3.2.3 OSTATNÍ DLOUHODOBÉ CENNÉ PAPIRY A PODÍLY

2014

v tis. Kč

Název společnosti a sídlo	Požizovací cena	Nominální hodnota	Reálná hodnota	Podíl v %
BIC Ostrava s.r.o. Ruská 83/24, Vítkovice, Ostrava	111	30	12 928	17,65
OSTROJ a.s. Těšínská 1586/66, Předměstí, Opava	1 761	1 851	3 384	0,24
Šmeral Brno a.s. Brno, Křenová 65c	12 480	14 660	3 665	3,24
CELKEM	14 352		19 977	

Významné skutečnosti týkající se ostatních dlouhodobých cenných papírů a podílů

Union Group, a.s., VOKD, a.s. a JOB AIR Technic a.s.

Vzhledem ke znehodnocení cenných papírů, které je pravděpodobně trvalé, byl tento dlouhodobý finanční majetek plně odepsán a nadále je evidován v podrozvahové evidenci.

2013

v tis. Kč

Název společnosti a sídlo	Požizovací cena	Nominální hodnota	Reálná hodnota	Podíl v %
Union Group, a.s. Ostrava - Moravská Ostrava, ul. 30. dubna čp. 635	265 161	229 780		9,99
BIC Ostrava s.r.o. Ruská 83/24, Vítkovice, Ostrava	111	30	11 200	17,65
OSTROJ a.s. Těšínská 1586/66, Předměstí, Opava	1 761	1 851	2 944	0,24
Šmeral Brno a.s. Brno, Křenová 65c	12 480	14 660	3 307	3,24
VOKD, a.s. Nákladní 3179/1, Moravská Ostrava, Ostrava	77 500	63 000	16 264	19,69
JOB AIR Technic a.s. Gen. Fajtla 370, Mošnov	134 500	80 000		19,78
CELKEM	491 513		33 715	

3.2.4 JINÝ DLOUHODOBÝ FINANČNÍ MAJETEK

Významné skutečnosti týkající se ostatních zápujček

K 31. 12. 2014, resp. k 31. 12. 2013 eviduje společnost úvěrovou pohledávku v celkové výši 26 200 tis. Kč, resp. 37 600 tis. Kč vyplývající ze Smlouvy o poskytnutí finančních prostředků uzavřené dne 29. 10. 2009 mezi společností VÍTKOVICE, a.s. a společností BIC Ostrava s.r.o. a následných dodatků za účelem poskytnutí finančních prostředků formou úvěru na profinancování realizace projektu „BIC Ostrava – rozšíření PI a VTP“. Celková výše poskytnutých finančních prostředků bude činit 100 000 tis. Kč a bude poskytnuta v termínech dle Smlouvy. Úvěr bude splácen v souladu se smlouvou, přičemž konečné datum splatnosti připadá na 31. 12. 2022. Úroková sazba je stanovena jako 3M PRIBOR + 3% p.a. Úvěrová pohledávka byla zajištěna blankosměnkou.

3.2.5 DLOUHODOBÝ FINANČNÍ MAJETEK ZATÍŽENÝ ZÁSTAVNÍM PRÁVEM

Dlouhodobý finanční majetek zatížený zástavním právem k 31. 12. 2014:

v tis. Kč

Majetek	Povaha a forma zástavy	Nominální hodnota	Zástavní věřitel	Dlužník	Výše zástavy + příslušenství
JOB AIR Technic a.s.	akcie	80 000	Česká exportní banka, a.s.	JOB AIR Technic a.s.	883 600
CELKEM		80 000			883 600

Dlouhodobý finanční majetek zatížený zástavním právem k 31. 12. 2013:

v tis. Kč

Majetek	Povaha a forma zástavy	Nominální hodnota	Zástavní věřitel	Dlužník	Výše zástavy + příslušenství
JOB AIR Technic a.s.	akcie	80 000	Česká exportní banka, a.s.	JOB AIR Technic a.s.	883 600
CELKEM		80 000			883 600

3.3 ZÁSoby

v tis. Kč

Zásoby (brutto)	31.12.2013	změna stavu	31.12.2014
Materiál	1 766	-81	1 685
Výrobky	279 475	-5 864	273 611
CELKEM	281 241	-5 945	275 296

Zásoby výrobků z minulých let představují čtyři vysokotlaké ohříváky v celkové výši 273 611 tis. Kč.

Opravné položky k zásobám

v tis. Kč

Zásoby	31.12.2013	Přírůstky	Úbytky	31.12.2014
Materiál				
Výrobky	279 475			273 611
CELKEM	279 475			273 611

3.4 POHLEDÁVKY

3.4.1 POHLEDÁVKY Z OBCHODNÍCH VZTAHŮ

v tis. Kč

Pohledávky z obchodních vztahů	stav k 31. 12. 2014	stav k 31. 12. 2013
Dlouhodobé pohledávky z obchodních vztahů (brutto)	26 717	25 693
Opravná položka účetní	-26 717	-25 693
Dlouhodobé pohledávky z obchod. vztahů CELKEM (netto)	0	0
Krátkodobé pohledávky z obchodních vztahů (brutto)	1 385 408	872 171
Opravná položka dle §8) zákona č. 593/1992 Sb.	-12 100	-11 740
Opravná položka účetní	-404 311	-408 620
Krátkodobé pohledávky z obchod. vztahů CELKEM (netto)	968 997	451 811
CELKEM (netto)	968 997	451 811

K 31. 12. 2014, resp. k 31. 12. 2013 je v dlouhodobých pohledávkách z obchodních vztahů evidována pohledávka za společností JOB AIR Technic a.s. z titulu odkoupení úvěrové pohledávky od společnosti CCG a.s., a to v celkové výši 26 717 tis. Kč, resp. 25 693 tis. Kč.

Z celkového objemu krátkodobých pohledávek připadá částka ve výši 386 593 tis. Kč, resp. 363 669 tis. Kč a 836 tis. EUR, na pohledávku za Ministerstvem financí ČR (dříve vedenou za Českou konsolidační agenturou). K této pohledávce byla vytvořená opravná položka ve výši 100%.

3.4.2 VĚKOVÁ STRUKTURA POHLEDÁVEK Z OBCHODNÍCH VZTAHŮ

Stav k 31. 12. 2014

Kategorie	do splatnosti	po splatnosti				CELKEM
		do 90 dní	91-180 dní	181-365 dní	nad 365 dní	
Krátkodobé pohledávky	373 660	213 141	82 556	231 552	484 499	1 385 408
Opravná položka			-58	-2 116	-414 237	-416 411
Krátkodobé pohledávky (netto)	373 660	213 141	82 498	229 436	70 262	968 997
Dlouhodobé pohledávky	26 717					26 717
Opravná položka	-26 717					-26 717
Dlouhodobé pohledávky (netto)	0					0
CELKEM (netto)	373 660	213 141	82 498	229 436	70 262	968 997

v tis. Kč

K 31. 12. 2014 neevidovala společnost pohledávky z obchodních vztahů se splatností delší než pět let.

Stav k 31. 12. 2013

Kategorie	do splatnosti	po splatnosti				CELKEM
		do 90 dní	91-180 dní	181-365 dní	nad 365 dní	
Krátkodobé pohledávky	232 799	147 475	33 713	16 915	441 269	872 171
Opravná položka	-178		-200	-1 450	-418 532	-420 360
Krátkodobé pohledávky (netto)	232 621	147 475	33 513	15 465	22 737	451 811
Dlouhodobé pohledávky	25 693					25 693
Opravná položka	-25 693					-25 693
Dlouhodobé pohledávky (netto)	0					0
CELKEM (netto)	232 621	147 475	33 513	15 465	22 737	451 811

v tis. Kč

K 31. 12. 2013 neevidovala společnost pohledávky z obchodních vztahů se splatností delší než pět let.

3.4.3 POHLEDÁVKY – OVLÁDANÁ NEBO OVLÁDAJÍCÍ OSOBA

		v tis. Kč	
Dlužník	titul pohledávky	stav k 31.12.2014	stav k 31.12.2013
Společnosti ve skupině	cash pooling Komerční banka, a.s.	513 235	630 106
	cash pooling Česká spořitelna, a.s.	102 955	155 796
	půjčky*	24 570	50 572
	dividendy		35 000
CELKEM		640 760	871 474

* včetně výnosových úroků

V rámci optimalizace využívání finančních prostředků ve skupině VÍTKOVICE MACHINERY GROUP je společnost zapojena do systému cash pooling. Z tohoto titulu evidovala společnost k 31. 12. 2014, resp. k 31. 12. 2013 pohledávky ve výši 616 190 tis. Kč, resp. 785 902 tis. Kč.

3.4.4 POHLEDÁVKY VŮČI ÚČETNÍM JEDNOTKÁM V KONSOLIDAČNÍM CELKU

Pohledávky z obchodních vztahů a Jiné pohledávky vůči účetním jednotkám v konsolidačním celku:

		v tis. Kč	
Název společnosti		stav k 31. 12. 2014	stav k 31. 12. 2013
VÍTKOVICE HOLDING, a.s.		215	215
VTK CYLINDERS s.r.o.		21 128	19 578
VTK SECURITIES s.r.o.		1	1
VÍTKOVICE CYLINDERS a.s.		86 285	60 712
VÍTKOVICE ACCOUNTING a.s.		5 251	1 811
VÍTKOVICE REVMONT a.s.		2 099	364
VITKOVICE MILMET S.A.		346	614
VÍTKOVICE HEAVY MACHINERY a.s.		321 216	113 482
Hutní montáže, a.s.		1 707	1 835
VÍTKOVICE MECHANIKA a.s.		36 401	4 858
VÍTKOVICE GEARWORKS a.s.		22 315	8 803
VÍTKOVICE Doprava, a.s.		7 901	4 504
VÍTKOVICE POWER ENGINEERING a.s.		314 040	123 421
VÍTKOVICE TESTING CENTER s.r.o.		11 332	5 103
VÍTKOVICE REALITY DEVELOPMENTS s.r.o.		2 245	1 819
TAXNET, s.r.o.		6	6
VÍTKOVICE - IOS s.r.o.		18	20
Spojené slévárny, spol. s r.o.		711	584
VÍTKOVICE SLOVAKIA a.s.		612	33
VÍTKOVICE ÚAM a.s.		23	26
VTK SPECIAL a.s.		146	90
PRVNÍ VÍTKOVICKÁ PERSONÁLNÍ s.r.o.		91	56
VÍTKOVICKÁ SPORTOVNÍ a.s.		1	1
VÍTKOVICE IT SOLUTIONS a.s.		1 699	996
VÍTKOVICE HAMMERING a.s.		11 940	6 702
VÍTKOVICE RECYCLING a.s.		31 171	12 398
VÍTKOVICE HTB a.s.		156	194
LINDE VÍTKOVICE a.s.		23 605	9 309
CELKEM		902 661	377 535

Změny související s majetkovými účastmi společnosti VÍTKOVICE, a.s. jsou blíže specifikovány v kapitole 3.2.

3.4.5 STÁT – DAŇOVÉ POHLEDÁVKY

	v tis. Kč	
Stát- daňové pohledávky	stav k 31.12.2014	stav k 31.12.2013
nárok na odpočet DPH uplatnitelný v lednu následujícího roku	17 967	17 972
vlastní daňová povinnost za měsíc prosinec	-13 024	-2 399
zálohy na daň z příjmů právnických osob	21 026	
průčtování předběžného výpočtu splatné daně z příjmů právnických osob	-19 134	
nárok na úhradu způsobilých výdajů plynoucích z projektů souvisejících s investicemi do rozvoje vzdělávání*	126	373
přeplatek z vyúčtování silniční daně	2	
CELKEM	6 963	15 946

*bližší specifikace v kapitole 3.9.6

3.4.6 DOHADNÉ ÚČTY AKTIVNÍ

Společnost neeviduje dohadné účty aktivní dlouhodobého charakteru.

V krátkodobé složce dohadných účtů aktivních je k 31. 12. 2014 evidován především nárok na dotaci ve výši 1 443 tis. Kč, který vyplývá z realizace projektu „Vnitřní autorizace z obchodního práva ve společnostech skupiny VÍTKOVICE“ (bližší specifikace v kapitole 3.9.6).

V krátkodobé složce dohadných účtů aktivních byly k 31. 12. 2013 zahrnuté především očekávané tržby z titulu poskytnutého souhlasu s užíváním ochranné známky dceřinými společnostmi v roce 2013, a to v celkové výši 107 116 tis. Kč, a nárok na dotaci vyplývající z realizace projektu „Vnitřní autorizace z obchodního práva ve společnostech skupiny VÍTKOVICE“ ve výši 1 197 tis. Kč.

3.4.7 POHLEDÁVKY KRYTÉ ZÁSTAVNÍM PRÁVEM NEBO JINOU FORMOU ZAJIŠTĚNÍ

K 31. 12. 2014 evidovala společnost následující pohledávky kryté zástavním právem nebo jinou formou zajištění:

	v tis. Kč		
Pohledávka	Výše pohledávky	Zajištěná výše	Forma zajištění
BIC Ostrava s.r.o.	26 200	26 200	blankosměnka
CCG a.s.	93 872	93 872	akcie VOKD, a.s.
JOB AIR Technic a.s.	601	601	blankosměnka
Tomáš Krčula	848*	848*	blankosměnka
VÍTKOVICE POWER ENGINEERING a.s.	513 235	513 235	blankosměnka
VÍTKOVICE HEAVY MACHINERY a.s.	102 955	102 955	blankosměnka
Dolní oblast VÍTKOVICE	17 400	17 400	blankosměnka
Dolní oblast VÍTKOVICE	6 000	6 000	blankosměnka
CELKEM tis. Kč	760 263	760 263	
CELKEM tis. EUR	848	848	

*v tis. EUR

3.5 KRÁTKODOBÝ FINANČNÍ MAJETEK

	v tis. Kč	
Krátkodobý finanční majetek	31.12.2014	31.12.2013
Peníze	119	210
Účty v bankách	207 620	123 173
Krátkodobé cenné papíry a podíly	67 809	70 232
Požizovaný krátkodobý finanční majetek		
CELKEM	275 548	193 615

3.5.1 KRÁTKODOBÉ CENNÉ PAPIRY A PODÍLY

V oblasti krátkodobých cenných papírů a podílů byly k 31. 12. 2014, resp. 31. 12. 2013 evidovány dluhové cenné papíry se splatností do jednoho roku držené do splatnosti v celkové výši 67 809 tis. Kč, resp. 70 232 tis. Kč.

3.5.2 KRÁTKODOBÝ FINANČNÍ MAJETEK ZATÍŽENÝ ZÁSTAVNÍM PRÁVEM

Krátkodobý finanční majetek zatížený zástavním právem k 31. 12. 2014:

	v tis. Kč		
Majetek	Zástavní věřitel	Dlužník	Výše zástavy
Blokované prostředky na účtu	Komerční banka, a.s.	VÍTKOVICE SLOVAKIA a.s.	80
CELKEM			80

Krátkodobý finanční majetek zatížený zástavním právem k 31. 12. 2013:

	v tis. Kč		
Majetek	Zástavní věřitel	Dlužník	Výše zástavy
Blokované prostředky na účtu	Komerční banka, a.s.	VÍTKOVICE SLOVAKIA a.s.	80
CELKEM			80

3.6 ČASOVÉ ROZLIŠENÍ

	v tis. Kč	
Ostatní aktiva	31.12.2014	31.12.2013
Náklady příštích období	28 741	35 138
Komplexní náklady příštích období		
Příjmy příštích období	3 204	1 074
CELKEM	31 945	36 212

Náklady příštích období zahrnují především uhrazené, ale do nákladů nezaúčtované výdaje spojené s nájemným placeným předem, dále pak se stavebním pojištěním a předplatným. Významnou položkou nákladů příštích období ve výši 26 654 tis. Kč k 31. 12. 2014, resp. 32 366 tis. Kč k 31. 12. 2013 je nájemné nebytových prostor v administrativní budově, které bylo zaplacené společnosti VÍTKOVICE CYLINDERS a.s. na 10 let dopředu.

3.7 VLASTNÍ KAPITÁL

3.7.1 ZMĚNY VLASTNÍHO KAPITÁLU

	v tis. Kč									
Položky VK Změny VK	VH běž. účetního období	Základní kapitál	Kapitál. fondy	Oceňovací rozdíly z přecenění	Zákonný rezervní fond	Ostatní fondy ze zisku	Nerozděl. zisk	Jiný VH minulých let*	Změna stavu VK	
Stav k 31.12.2012 (upravený)	482 194	132 792	1 141	1 003 981	26 558	11 591	8 871 669	-15 253	10 514 673	
Rozdělení VH	-480 696						480 696			
Přecenění reálnou hodnotou (ekv iv alenci)				-1 202 861					-1 202 861	
změna účetní metody	-1 498							1 498		
VH běžného období	626 001								626 001	
Stav k 31.12.2013	626 001	132 792	1 141	-198 880	26 558	11 591	9 352 364	-13 755	9 937 812	
Rozdělení VH	-626 001						612 246	13 755		
Přecenění reálnou hodnotou (ekv iv alenci)				280 237					280 237	
VH běžného období	214 837								214 837	
Stav k 31.12.2014	214 837	132 792	1 141	81 357	26 558	11 591	9 964 609		10 432 885	

*jiný výsledek hospodaření minulých let vznikl v důsledku účtování o změně účetní metody, a to z důvodu vykázání rezerv na dlouhodobé závazky vůči zaměstnancům z titulu poskytování odměn k dosažení pracovních a životních jubileí a z titulu odškodnění pracovních úrazů zaměstnanců

Na valné hromadě konané dne 18. 6. 2014 schválili akcionáři společnosti ponechat zisk vykázaný v řádné účetní závěrce za účetní období 2013 ve výši 626 001 tis. Kč na účtu nerozděleného zisku minulých let a zároveň z účtu Jiný výsledek hospodaření minulých let přeúčtovat částku -13 755 tis. Kč v plné výši na účet nerozděleného zisku minulých let.

3.7.2 ZÁKLADNÍ KAPITÁL

Základní kapitál společnosti k 31. 12. 2014 je rozdělen na 13 279 203 ks kmenových akcií na majitele v zaknihované podobě. Nominální hodnota činí 10 Kč na jednu akcii. Akcie jsou plně převoditelné, spojené s hlasovacím právem. K datu 18. 11. 2004 byly cenné papíry vyřazeny z obchodování na oficiálním trhu RM – SYSTÉM, a.s.

V průběhu roku 2014 nedošlo ke změnám ve výši základního kapitálu.

3.8 REZERVY

	v tis. Kč	
	Rezerva na rizika a ztráty	Rezervy CELKEM
Stav k 31. 12. 2012 (upravený)*	165 661	165 661
tvorba rezerv	3 050	3 050
čerpání rezerv	7 631	7 631
Stav k 31. 12. 2013	161 080	161 080
tvorba rezerv	114	114
čerpání rezerv	138 644	138 644
Stav k 31. 12. 2014	22 550	22 550

*úpravy se týkaly změn účetní metody spočívající v účtování rezerv na dlouhodobé závazky vůči zaměstnancům z titulu poskytování odměn k dosažení pracovních a životních jubileí a z titulu odškodnění pracovních úrazů zaměstnanců

Při inventarizaci je posuzována především výše a oprávněnost existence rezervy.

K 31. 12. 2014, resp. k 31. 12. 2013 činí celková výše rezervy z titulu odškodného za pracovní úrazy z minulých let 11 762 tis. Kč, resp. 13 451 tis. Kč a rezerva na dlouhodobé závazky vůči zaměstnancům z titulu poskytování odměn k dosažení pracovních a životních jubileí 935 tis. Kč, resp. 821 tis. Kč.

VÍTKOVICE, a.s., jako „Ručitel“ poskytla ručení za závazky společnosti JOB AIR Technic a.s., jako „Dlužníka“ vůči České exportní bance, a.s., jako „Oprávněnému věřiteli“. U Dlužníka byl dne 13. 3. 2014 Usnesením Krajského soudu v Ostravě zjištěn úpadek. Návazně na to dne 26. 6. 2014 uzavřel Ručitel s Oprávněným věřitelem dodatek č. 2 ke Smlouvě o poskytnutí ručení, na jehož základě se zavázal uhradit Oprávněnému věřiteli svůj závazek ve výši jistiny 136 720 tis. Kč formou 10-ti splátek, počínaje 6/2014 a konče 6/2016. Na základě uzavření tohoto Dodatku č. 2 došlo k rozpuštění rezervy ve výši 136 720 tis. Kč. Návazně na rozpuštění rezervy došlo k zaúčtování pohledávky – regresního nároku vůči Dlužníkovi do oblasti Jiných pohledávek, z toho část splatná nad 1 rok do dlouhodobých Jiných pohledávek a zbývající část do krátkodobých Jiných pohledávek. Pohledávka je uplatňována v rámci insolvenčního řízení, vedeného proti Dlužníkovi pod sp. zn. KSOS 36 INS 546/2014. K pohledávce je vytvořena opravná položka ve výši 100%. Recipročně byl zaúčtován závazek vůči Oprávněnému věřiteli do oblasti Jiných závazků, z toho část splatná nad 1 rok do dlouhodobých Jiných závazků a zbývající část do krátkodobých Jiných závazků.

3.9 ZÁVAZKY

3.9.1 ZÁVAZKY Z OBCHODNÍCH VZTAHŮ

Závazky	v tis. Kč	
	stav k 31.12.2014	stav k 31.12.2013
Dlouhodobé závazky z obchodních vztahů	446	742
Krátkodobé závazky z obchodních vztahů	256 904	267 787
CELKEM	257 350	268 529

K 31. 12. 2014, resp. k 31. 12. 2013 neevidovala společnost závazky z obchodních vztahů se splatností delší než pět let.

3.9.2 VĚKOVÁ STRUKTURA ZÁVAZKŮ Z OBCHODNÍCH VZTAHŮ

Stav k 31. 12. 2014

Kategorie	do splatnosti	po splatnosti				CELKEM
		do 90 dní	91-180 dní	181-360 dní	nad 360 dní	
Krátkodobé závazky	249 546	1 527		3 945	1 886	256 904
Dlouhodobé závazky	446					446
CELKEM	249 992	1 527		3 945	1 886	257 350

Stav k 31. 12. 2013

Kategorie	do splatnosti	po splatnosti				CELKEM
		do 90 dní	91-180 dní	181-360 dní	nad 360 dní	
Krátkodobé závazky	265 341	2 237			209	267 787
Dlouhodobé závazky	742					742
CELKEM	266 083	2 237			209	268 529

3.9.3 ZÁVAZKY – OVLÁDANÁ NEBO OVLÁDAJÍCÍ OSOBA

K 31. 12. 2014, resp. k 31. 12. 2013 neevidovala společnost stav na účtu závazky – ovládaná nebo ovládající osoba.

3.9.4 ZÁVAZKY VŮČI ÚČETNÍM JEDNOTKÁM V KONSOLIDAČNÍM CELKU

Závazky z obchodních vztahů a Jiné závazky vůči účetním jednotkám v konsolidačním celku:

Název společnosti	v tis. Kč	
	stav k 31. 12. 2014	stav k 31. 12. 2013
VÍTKOVICE HOLDING, a.s.	930	1 512
VÍTKOVICE CYLINDERS a.s.	11	10
VÍTKOVICE ACCOUNTING a.s.	935	1 018
VÍTKOVICE REVMONT a.s.	355	88
VÍTKOVICE HEAVY MACHINERY a.s.	486	18 885
Hutní montáže, a.s.		18
VÍTKOVICE MECHANIKA a.s.	1 471	1 284
VÍTKOVICE GEARWORKS a.s.	13	17
VÍTKOVICE Doprava, a.s.	733	1 324
VÍTKOVICE POWER ENGINEERING a.s.	310	1 474
VÍTKOVICE TESTING CENTER s.r.o.	4	1
VÍTKOVICE REALITY DEVELOPMENTS s.r.o.	4 826	6 360
Spojené slévárny, spol. s r.o.	55	108
VÍTKOVICE SLOVAKIA a.s.		13
PRVNÍ VÍTKOVICKÁ PERSONÁLNÍ s.r.o.	70	
VÍTKOVICE IT SOLUTIONS a.s.	2 064	1 645
VÍTKOVICE RECYCLING a.s.	4	136
VÍTKOVICE HTB a.s.	52	43
LINDE VÍTKOVICE a.s.	37 752	31 191
CELKEM	50 071	65 127

Změny související s majetkovými účastmi společnosti VÍTKOVICE, a.s. jsou blíže specifikovány v kapitole 3.2.

3.9.5 ZÁVAZKY VŮČI STÁTU A INSTITUCÍM SZ A ZP

Závazek	v tis. Kč	
	Závazky k 31. 12. 2014	Závazky k 31. 12. 2013
Pojistné na sociální zabezpečení	2 312	2 277
Pojistné na zdravotní pojištění	1 650	1 735
Sociální zabezpečení a zdravotní pojištění celkem	3 962	4 012
Daň z příjmů právnických osob		19 836
Daň z příjmů fyzických osob	2 391	2 615
Ekologická daň	325	301
Ostatní daně a poplatky	224	3
Daňové nedoplatky celkem	2 940	22 755
CELKEM	6 902	26 767

31. 12. 2014

Závazky pojistného na sociální zabezpečení, zdravotní pojištění a daně z příjmů fyzických osob ze závislé činnosti vyplývají ze zúčtování mezd za prosinec 2014 a jsou ve lhůtě splatnosti.

Ostatní daně a poplatky představují především zálohy na poplatky za vypouštění odpadních vod do vod povrchových ze zdroje znečišťování Rekultivace a odval, odvodnění odvalu Hrabůvka, v celkové výši 189 tis. Kč, které je společnost povinna hradit na základě rozhodnutí České inspekce životního prostředí ze dne 23. 10. 2014.

Ostatní daně ve výši 35 tis. Kč představují splatnou daň vyplývající z daňového přiznání k dani z nabytí nemovitých věcí.

31. 12. 2013

Závazky pojistného na sociální zabezpečení, zdravotní pojištění a daně z příjmů fyzických osob ze závislé činnosti vyplývají ze zúčtování mezd za prosinec 2013 a jsou ve lhůtě splatnosti.

Ostatní daně ve výši 3 tis. Kč představují doplatek silniční daně za rok 2013.

3.9.6 DOTACE

Společnosti VÍTKOVICE, a.s. byla dne 24. 5. 2013 schválena žádost o poskytnutí dotace v rámci Operačního programu Lidské zdroje a zaměstnanost Ministerstva práce a sociálních věcí ČR na realizaci projektu „Vnitřní autorizace z obchodního práva ve společnostech skupiny VÍTKOVICE“ s registračním číslem CZ.1.04/1.1.02/94.00900. Datum zahájení projektu je 1. 5. 2013. Datum ukončení projektu je 30. 4. 2015. Dotace je poskytnuta ve výši maximálně 60% způsobilých výdajů projektu. Dotace bude vyplácena zpětně na základě již realizovaných způsobilých výdajů dle podmínek stanovených v rozhodnutí o poskytnutí dotace.

Společnost VÍTKOVICE, a.s. je partnerem na realizaci projektu „Akademie knowledge managementu strojírenských firem Moravskoslezského kraje“ v rámci Operačního programu Vzdělávání pro konkurenceschopnost s registračním číslem CZ.1.07/3.2.07/03.0120. Projekt je financován z prostředků ze státního rozpočtu ČR a z Evropského sociálního fondu formou finanční podpory do celkové maximální výše 3 765 tis. Kč. Z této celkové maximální výše je částka ve výši maximálně 776 tis. Kč finančním příspěvkem partnera, tj. společnosti VÍTKOVICE, a.s. Prostředky jsou použity na úhradu způsobilých výdajů souvisejících s realizací projektu ve smyslu nařízení Rady (ES) č. 1081/2006, Příručky pro žadatele a Příručky pro příjemce, které jsou součástí žádosti o podporu. Datum zahájení projektu je 1. 8. 2012. Datum ukončení projektu je 31. 1. 2015. K datu 31. 12. 2014, resp. 31. 12. 2013 evidovala společnost z titulu tohoto projektu na účtu dotace částku ve výši 126 tis. Kč, resp. 373 tis. Kč.

3.9.7 DOHADNÉ ÚČTY PASIVNÍ

Společnost neeviduje dohadné účty pasivní dlouhodobého charakteru.

Krátkodobá část dohadných účtů pasivních zahrnuje k 31. 12. 2014, resp. k 31. 12. 2013 především nevyfakturované dodávky energií v celkové výši 39 239 tis. Kč, resp. 30 662 tis. Kč, dále pak nevyfakturované výkony, materiál a služby ve výši 1 024 tis. Kč, resp. 510 tis. Kč.

3.9.8 ZÁVAZKY KRYTÉ ZÁSTAVNÍM PRÁVEM NEBO JINOU FORMOU ZAJIŠTĚNÍ

K 31. 12. 2014 neevidovala společnost závazky kryté zástavním právem nebo jinou formou zajištění.

3.9.9 ZÁVAZKY NEVYKÁZANÉ V ROZVAZE

Soudní spory

Účetní jednotka eviduje vůči svým dlužníkům 848 soudních řízení v celkovém objemu 91 405 tis. Kč. Od roku 2007 vede společnost spor vůči Ministerstvu financí ČR (ČKA) o zaplacení částky ve výši 369 810 tis. Kč a 910 tis. EUR s příslušenstvím, který není ukončen.

Naproti tomu vůči společnosti je uplatňováno v soudních řízeních 5 sporů v celkové hodnotě 426 583 tis. Kč. Společnost je žalována společností ČEZ Prodej, s. r. o., o zaplacení 385 775 tis. Kč a 9 982 tis. Kč s příslušenstvím. Mezi společnostmi je sporné, zda byla v říjnu 2008 mezi oběma společnostmi uzavřena smlouva na odběr elektřiny v roce 2011. Společnost VÍTKOVICE, a.s. ve sporu popírá, že by k uzavření smlouvy došlo, neboť neexistoval závazný a určitý návrh na uzavření smlouvy ani závazné a určité přijetí návrhu a žádná škoda ani nemohla vzniknout. Soud ve věci dosud nerozhodl.

Společnost eviduje 78 přihlášek do konkursních řízení v celkovém objemu 302 885 tis. Kč a 26 134 tis. Sk., z toho 34 přihlášek bylo podáno do konkursního řízení v rámci České republiky a 44 přihlášek v rámci Slovenské republiky. Zároveň společnost eviduje v konkursních řízeních přihlášenou směnečnou pohledávku za společností Geofin, a.s. v celkové výši 88 611 tis. Kč.

Ekologické závazky

Ekologický audit VÍTKOVICE, a.s. byl vypracován firmou UNIGEO, a.s. v roce 1996. Specifikace starých ekologických zátěží včetně předpokládaných nákladů na jejich odstranění je uvedena v Analýze rizika pro Dolní oblast a Analýze rizika všech pozemků VÍTKOVICE, a.s. bez Dolní oblasti.

Celkové předpokládané náklady na sanaci všech oblastí byly Analýzami rizik vyčísleny na maximální částku 5 255 401 tis. Kč. Tyto náklady jsou postupně hrazeny z finančních prostředků Ministerstva financí ČR v souladu se Smlouvou č. 203/98 o úhradě nákladů vynaložených na vypořádání ekologických závazků vzniklých před privatizací a jejich dodatků. Z celkové maximální výše garance VÍTKOVICE, a.s. byla v roce 2005 delimitována částka ve výši 324 443 tis. Kč na společnost VÍTKOVICE STEEL, a.s.

V průběhu roku 2014 pokračovaly sanační práce na lokalitě Dolní oblast – „Štěrková kolej“. Dodavatelem prací je Sdružení Bohuslav Mrózek – TALPA-RPF – Geotest Brno. Náklady na dosud provedené práce činí 17 156 tis. Kč. V roce 2015 bude na lokalitě probíhat postsanační monitoring a náhradní výsadba dřevin.

V roce 2014 byl zpracován a Ministerstvem financí ČR schválen aktualizovaný projekt sanace s názvem „Doprůzkum a aktualizace projektové dokumentace sanace lokality Koksochemie a Národní kulturní památky v lokalitě tzv. Dolní oblasti ve společnosti VÍTKOVICE, a.s.“. Celkové náklady na provedené práce činily 1 855 tis. Kč.

Dále byl v roce 2014 zpracován a Ministerstvem financí ČR schválen aktualizovaný projekt sanace pro lokalitu Halda Hrabůvka. Celkové náklady na provedené práce činily 635 tis. Kč. V roce 2015 předpokládáme zahájení výběrového řízení na dodavatele sanačních prací, které bude řízeno Ministerstvem financí.

V červenci 2014 byly zahájeny práce na aktualizaci projektu sanace pro lokalitu Aglomerace. Celkové náklady na provedené práce v roce 2014 činily 1 161 tis. Kč. Zpracování projektu bude ukončeno v 1. čtvrtletí roku 2015.

Všechny výše uvedené náklady jsou hrazeny z garance Smlouvy č. 203/98.

3.10 BANKOVNÍ ÚVĚRY

K 31. 12. 2014, resp. k 31. 12. 2013 neevidovala společnost závazky charakteru bankovních úvěrů.

3.11 ČASOVÉ ROZLIŠENÍ

	v tis. Kč	
Ostatní pasiva	31.12.2014	31.12.2013
Výdaje příštích období		
Výnosy příštích období	6 190	5
CELKEM	6 190	5

Výnosy příštích období k 31. 12. 2014 představují především příjmy plynoucí z pronájmu majetku za účelem provozování předmětu podnikání společnosti VÍTKOVICE CYLINDERS a.s., které byly uhrazeny na 2 roky dopředu v celkové výši 6 000 tis. Kč.

3.12 DAŇ Z PŘÍJMŮ

Daňový náklad lze analyzovat následujícím způsobem:

	v tis. Kč	
Daňový náklad	2014	2013
Splatná daň	19 134	36 797
Odložená daň	48 644	-33 235
Úprava daňového nákladu předchozího období podle skutečně podaného daňového přiznání a dodatečných daňových přiznání	-1 077	-357
CELKEM	66 701	3 205

3.13 ODLOŽENÁ DAŇ

Odložená daň za rok 2014 byla vypočítána na základě rozdílů mezi daňovou a účetní hodnotou aktiv a pasiv pomocí daňové sazby daně z příjmů pro rok 2015 ve výši 19 %.

Titul	v tis. Kč					
	2014		změna stavu	2013		
	základ daně	odložený daňový závazek		odložená daňová pohledávka	odložený daňový závazek	odložená daňová pohledávka
Rozdíl mezi účetní a daňovou hodnotou dlouhodobého majetku	106 508	20 237	-10 736	9 501		
<i>Ostatní dočasné rozdíly:</i>						
Opravná položka k dlouhodobému majetku	324 713		61 696	-34 978	96 674	
Opravná položka k zásobám	273 611		51 986	-1 114	53 100	
Opravná položka k pohledávkám	17 485		3 322	-678	4 000	
Rezervy	22 550		4 284	-344	4 628	
Pohledávky z titulu smluvních sankcí	17 121	3 253	-794	2 459		
CELKEM		23 490	121 289	11 960	158 402	
Netto - odložená daňová pohledávka			97 799	-48 644	146 442	

3.14 TRANSAKCE SE SPŘÍZNĚNÝMI OSOBAMI

3.14.1 VÝNOSY A NÁKUPY REALIZOVANÉ SE SPŘÍZNĚNÝMI OSOBAMI

Společnost prodává a nakupuje výrobky a využívá služeb spřízněných osob jako běžnou součást obchodní činnosti podniku.

Výnosy realizované se spřízněnými subjekty dosáhly v roce 2014, resp. 2013 objemu 1 502 803 tis. Kč, resp. 1 700 215 tis. Kč.

Nákupy realizované se spřízněnými subjekty odpovídaly v roce 2014, resp. 2013 objemu 291 486 tis. Kč, resp. 270 786 tis. Kč.

Výnosy realizované se spřízněnými subjekty

2014

Název společnosti	Výrobky	Služby	Materiál a zboží	Ostatní výnosy	v tis. Kč
					Celkem
VÍTKOVICE HOLDING, a.s.	140	3 921	7	2	4 070
VTK CYLINDERS s.r.o.		1		471	472
VTK SECURITIES s.r.o.		1			1
VÍTKOVICE CYLINDERS a.s.	136 850	16 503	8	328	153 689
VÍTKOVICE ACCOUNTING a.s.	400	7 373	2	60	7 835
VÍTKOVICE REVMONT a.s.	157	4 325		4	4 486
VITKOVICE MILMET S.A.		1 495			1 495
VÍTKOVICE HEAVY MACHINERY a.s.	597 543	77 070	29	2 901	677 543
Hutní montáže, a.s.	2 711	6 334		66	9 111
VÍTKOVICE MECHANIKA a.s.	11 058	14 003		1 083	26 144
VÍTKOVICE GEARWORKS a.s.	16 469	17 831	4	277	34 581
VÍTKOVICE Doprava, a.s.	13 848	7 813		89	21 750
VÍTKOVICE POWER ENGINEERING a.s.	114 885	140 405	14	4 923	260 227
VÍTKOVICE TESTING CENTER s.r.o.	5 853	23 826		32	29 711
VÍTKOVICE REALITY DEVELOPMENTS s.r.o.	1 497	8 882		48	10 427
TAXNET, s.r.o.		63		2	65
VÍTKOVICE - IOS s.r.o.		178		2	180
Spojené slévárny, spol. s r.o.	1 599	1 218	106	2	2 925
PRVNÍ VÍTKOVICKÁ PERSONÁLNÍ s.r.o.	35	313		2	350
VÍTKOVICE SLOVAKIA a.s.	28	1 267			1 295
VÍTKOVICE ÚAM a.s.		95		6	101
VTK SPECIAL a.s.		490		776	1 266
VÍTKOVICKÁ SPORTOVNÍ a.s.		1		2	3
VÍTKOVICE IT SOLUTIONS a.s.	1 452	5 784		65	7 301
VÍTKOVICE HAMMERING a.s.	60 713	2 124			62 837
VÍTKOVICE RECYCLING a.s.	5 943	13 937	2 108	20	22 008
VÍTKOVICE HTB a.s.	54	825		4	883
LINDE VÍTKOVICE a.s.	127 034	35 013			162 047
CELKEM	1 098 269	391 091	2 278	11 165	1 502 803

2013

v tis. Kč

Název společnosti	Výrobky	Služby	Materiál a zboží	Ostatní výnosy	Celkem
VÍTKOVICE HOLDING, a.s.	140	2 171			2 311
VTK CYLINDERS s.r.o.		1		450	451
VTK SECURITIES s.r.o.		1			1
VÍTKOVICE CYLINDERS a.s.	138 153	10 846	10	4 581	153 590
VÍTKOVICE ACCOUNTING a.s.	509	7 663	71	6	8 249
VÍTKOVICE REVMONT a.s.	158	3 571			3 729
VITKOVICE MILMET S.A.		611			611
VÍTKOVICE HEAVY MACHINERY a.s.	693 576	78 370	936	1 310	774 192
Hutní montáže, a.s.	2 622	6 384		9	9 015
VÍTKOVICE MECHANIKA a.s.	12 787	13 122	4	374	26 287
VÍTKOVICE GEARWORKS a.s.	19 069	13 979		191	33 239
VÍTKOVICE Doprava, a.s.	14 310	9 835	9	51	24 205
VÍTKOVICE POWER ENGINEERING a.s.	145 078	185 482	42	5 938	336 540
VÍTKOVICE TESTING CENTER s.r.o.	6 411	24 106	3	2	30 522
VÍTKOVICE REALITY DEVELOPMENTS s.r.o.	1 764	8 357	7	22	10 150
TAXNET, s.r.o.		36			36
VÍTKOVICE - IOS s.r.o.		94			94
Spojené slévárny, spol. s r.o.	1 693	989			2 682
PRVNÍ VÍTKOVICKÁ PERSONÁLNÍ s.r.o.	22	275			297
VÍTKOVICE SLOVAKIA a.s.	34	1 258			1 292
VÍTKOVICE ÚAM a.s.		56	3		59
VTK SPECIAL a.s.		366		343	709
VÍTKOVICKÁ SPORTOVNÍ a.s.		1			1
VÍTKOVICE IT SOLUTIONS a.s.	1 379	6 408		5	7 792
VÍTKOVICE HAMMERING a.s.	57 422	12 345		626	70 393
VÍTKOVICE RECYCLING a.s.	6 770	13 980	9 583	16	30 349
VÍTKOVICE HTB a.s.	66	567	8	43	684
LINDE VÍTKOVICE a.s.	137 727	35 007		1	172 735
CELKEM	1 239 690	435 881	10 676	13 968	1 700 215

Nákupy realizované se spřízněnými subjekty2014

v tis. Kč					
Název společnosti	Zboží	Materiál a energie	Služby	Ostatní náklady	Celkem
VÍTKOVICE HOLDING, a.s.		449	6 245	2 897	9 591
VÍTKOVICE CYLINDERS a.s.			5 718	43	5 761
VÍTKOVICE ACCOUNTING a.s.			7 681	9	7 690
VÍTKOVICE HEAVY MACHINERY a.s.		329	663	3 246	4 238
Hutní montáže, a.s.			2	18	20
VÍTKOVICE MECHANIKA a.s.		568	4 636	36	5 240
VÍTKOVICE GEARWORKS a.s.		30		59	89
VÍTKOVICE Doprava, a.s.		231	6 744	149	7 124
VÍTKOVICE POWER ENGINEERING a.s.		82	1 085	155	1 322
VÍTKOVICE TESTING CENTER s.r.o.			45	11	56
VÍTKOVICE REALITY DEVELOPMENTS s.r.o.	341	504	46 475	12	47 332
Spojené slévárny, spol. s r.o.		98	547		645
PRVNÍ VÍTKOVICKÁ PERSONÁLNÍ s.r.o.			365		365
VÍTKOVICE IT SOLUTIONS a.s.		597	8 993	18	9 608
VÍTKOVICE RECYCLING a.s.			84		84
VÍTKOVICE HTB a.s.		38	81		119
LINDE VÍTKOVICE a.s.		192 202			192 202
CELKEM	341	195 128	89 364	6 653	291 486

2013

v tis. Kč					
Název společnosti	Zboží	Materiál a energie	Služby	Ostatní náklady	Celkem
VÍTKOVICE HOLDING, a.s.		461	3 797	3 135	7 393
VÍTKOVICE CYLINDERS a.s.			5 712	14	5 726
VÍTKOVICE ACCOUNTING a.s.			7 940	18	7 958
VÍTKOVICE REVMONT a.s.			454		454
VÍTKOVICE HEAVY MACHINERY a.s.		7	591	184	782
Hutní montáže, a.s.			145	9	154
VÍTKOVICE MECHANIKA a.s.		1 175	3 797	14	4 986
VÍTKOVICE GEARWORKS a.s.			4	20	24
VÍTKOVICE Doprava, a.s.		200	10 702	78	10 980
VÍTKOVICE POWER ENGINEERING a.s.		981	1 053	44	2 078
VÍTKOVICE TESTING CENTER s.r.o.		1	33	1	35
VÍTKOVICE REALITY DEVELOPMENTS s.r.o.	236	545	48 171	10	48 962
Spojené slévárny, spol. s r.o.		117	547		664
VÍTKOVICE SLOVAKIA a.s.			13		13
VTK SPECIAL a.s.			2		2
VÍTKOVICE IT SOLUTIONS a.s.		361	6 543	5	6 909
VÍTKOVICE RECYCLING a.s.			1 301		1 301
VÍTKOVICE HTB a.s.		37	110		147
LINDE VÍTKOVICE a.s.		172 218			172 218
CELKEM	236	176 103	90 915	3 532	270 786

3.14.2 NÁKUPY A PRODEJE DLOUHODOBÉHO MAJETKU REALIZOVANÉ S PODNIKY VE SKUPINĚNákupy dlouhodobého majetku realizované s podniky ve skupině

2014

		v tis. Kč
Název společnosti	Předmět transakce	Pořizovací cena
VÍTKOVICE IT SOLUTIONS a.s.	napojení objektů EZS, EPS, CCTV, snímače a úpravy ID systému	577
VÍTKOVICE REVMONT a.s.	stavební práce	267
VÍTKOVICE MECHANIKA a.s.	projektová dokumentace - Energo centrum	96
VÍTKOVICE FF Sp.	užitné a průmyslové vzory	660
CELKEM		1 600

2013

		v tis. Kč
Název společnosti	Předmět transakce	Pořizovací cena
VÍTKOVICE HEAVY MACHINERY a.s.	pozemky	18 369
VÍTKOVICE IT SOLUTIONS a.s.	EZS, zasíťování objektů, mobilní snímače, datové připojení radarů	1 203
VÍTKOVICE REALITY DEVELOPMENTS s.r.o.	projektové dokumentace, BOZP	1 126
VÍTKOVICE REVMONT a.s.	umělecké dílo	500
VÍTKOVICE MECHANIKA a.s.	monitorování spotřeby elektrické energie, rozvody, napájení radarů	425
CELKEM		21 623

Prodeje dlouhodobého majetku realizované s podniky ve skupině

2014

		v tis. Kč
Název společnosti	Předmět transakce	Výnos
VÍTKOVICE IT SOLUTIONS a.s.	zdroj zálohového napájení	10
CELKEM		10

2013

		v tis. Kč
Název společnosti	Předmět transakce	Výnos
VÍTKOVICE HEAVY MACHINERY a.s.	zařízení	56
CELKEM		56

3.15 TRŽBY Z PRODEJE ZBOŽÍ, VÝROBKŮ A SLUŽEB

v tis. Kč

Hlavní činnosti	2014			2013		
	Tuzemsko	Zahraníčí	Celkem	Tuzemsko	Zahraníčí	Celkem
tržby z prodeje zboží	410		410	291		291
Tržby za prodej zboží celkem	410		410	291		291
tržby z prodeje technických plynů	261 883		261 883	247 066		247 066
tržby z prodeje el. energie	667 645	14	667 659	705 272	16	705 288
tržby z prodeje tepla a ostat. energií	434 648	20	434 668	545 488	21	545 509
Tržby za prodej vl. výrobků celkem	1 364 176	34	1 364 210	1 497 826	37	1 497 863
služby související s výrobní činností						
ostatní služby	445 480	3 747	449 227	493 859	2 615	496 474
Tržby za prodej služeb celkem	445 480	3 747	449 227	493 859	2 615	496 474
CELKEM	1 810 066	3 781	1 813 847	1 991 976	2 652	1 994 628

Tržby, které vykazuje společnost v roce 2014, resp. 2013 plynou především z její hlavní podnikatelské činnosti na území České republiky.

Z celkové výše tržeb za prodej služeb plynoucích ze zahraničí odpovídá částka ve výši 2 199 tis. Kč tržbám za poskytnutí souhlasu s užíváním ochranné známky společnosti VÍTKOVICE SLOVAKIA a.s. za rok 2014.

4. ZAMĚSTNANCI, VEDENÍ SPOLEČNOSTI A STATUTÁRNÍ ORGÁNY**4.1 OSOBNÍ NÁKLADY A POČET ZAMĚSTNANCŮ**

Průměrný počet zaměstnanců a členů vedení společnosti a osobní náklady za rok 2014 a 2013:

2014

v tis. Kč

	Počet	Mzdové náklady	Pojistné na SZ a ZP	Sociální náklady	Odměny členům orgánů	Osobní náklady celkem
Zaměstnanci	85	33 933	11 374	1 437		46 745
Řídící pracovníci	28	33 238	8 975	603		42 815
Orgány společnosti	8		445		1 539	1 984
Výbor pro audit	3		17		50	67
CELKEM		67 171	20 811	2 040	1 589	91 611

2013

v tis. Kč

	Počet	Mzdové náklady	Pojistné na SZ a ZP	Sociální náklady	Odměny členům orgánů	Osobní náklady celkem
Zaměstnanci	81	31 550	10 336	1 512		43 398
Řídící pracovníci	26	36 770	9 715	872		47 357
Orgány společnosti	8		511	2	1 537	2 050
Výbor pro audit	3		107		350	457
CELKEM		68 320	20 669	2 386	1 887	93 262

Počet zaměstnanců vychází z průměrného přepočteného stavu pracovníků.

Přehled o celkových odměnách za rok 2014 a 2013:

	v tis. Kč	
	Odměny za rok 2014	Odměny za rok 2013
Představenstvo	1 205	1 177
Dozorčí rada	334	360
CELKEM	1 539	1 537

4.2 POSKYTNUTÉ ZÁPŮJČKY, ÚVĚRY ČI OSTATNÍ PLNĚNÍ

Vlastníkům, členům dozorčí rady, členům představenstva ani řídicím pracovníkům nebyly v roce 2014, resp. 2013, poskytnuty žádné zápůjčky či úvěry.

2014

	v tis. Kč		
Ostatní nepeněžní plnění	Představenstvo	Dozorčí rada	Řídící pracovníci
Použití osobních automobilů k soukromým účelům (údaj představuje částku, o kterou se zvyšuje daňový základ fyzických osob)		68	195
Pojištění odpovědnosti za škody	37	18	
Příspěvek na životní pojištění			214
Příspěvek na penzijní připojištění			114
CELKEM	37	86	523

2013

	v tis. Kč		
Ostatní nepeněžní plnění	Představenstvo	Dozorčí rada	Řídící pracovníci
Použití osobních automobilů k soukromým účelům (údaj představuje částku, o kterou se zvyšuje daňový základ fyzických osob)	94	68	223
Pojištění odpovědnosti za škody	69	35	
Příspěvek na životní pojištění			202
Příspěvek na penzijní připojištění			113
Ubytování (údaj představuje částku, o kterou se zvyšuje daňový základ fyzických osob)	181		
CELKEM	344	103	538

5. VÝZNAMNÉ POLOŽKY NEUVEDENÉ V ÚČETNICTVÍ

5.1 MIMOBILANČNÍ SMĚNKY PASIVNÍ

Ostatní zajišťovací směnky:

Věřitel	Ručení za	Druh směnky
Banka	zajištění poskytnuté k úvěrové smlouvě	2 ks blankosměnek

5.2 POSKYTNUTÉ ZÁRUKY

Poskytnuté záruky k 31. 12. 2014:

			v tis. Kč
Titul	Ručení za společnost	Výše záruky^o	
Smlouva o ručení č. 10000250479, Komerční banka, a.s.	VÍTKOVICE HAMMERING a.s.	24 400*	
Smlouva o zastavení cenných papírů, akcie JOB AIR Technic a.s., ze dne 9.12.2010 vůči České exportní bance, a.s.	JOB AIR Technic a.s. ^{oo}	883 600	
Ručitelské prohlášení VÍTKOVICE, a.s. ze dne 25.6.2010 vůči Ministerstvu školství mládeže a tělovýchovy České republiky	Sdružení právnických osob "Dolní oblast VÍTKOVICE"	10 000	
Ručitelské prohlášení VÍTKOVICE, a.s. ze dne 30.6.2011 vůči Moravskoslezskému kraji	Sdružení právnických osob "Dolní oblast VÍTKOVICE"	20 500	
Ručitelské prohlášení VÍTKOVICE, a.s. ze dne 19.12.2013 vůči Moravskoslezskému kraji	Sdružení právnických osob "Dolní oblast VÍTKOVICE"	14 450	
Ručitelské prohlášení VÍTKOVICE, a.s. ze dne 19.12.2013 vůči Moravskoslezskému kraji	Sdružení právnických osob "Dolní oblast VÍTKOVICE"	11 385	
Blokované prostředky na účtu (zástava reg. č. 10000271544), Komerční banka, a.s.	VÍTKOVICE SLOVAKIA a.s.	80	
CELKEM v tis. Kč (bez zástavy cenných papírů JOB AIR Technic a.s.)		56 415	
CELKEM v tis. EUR		24 400	

^o max. výše úvěrového limitu dle smlouvy + příslušenství

^{oo} vztahuje se k stejné úvěrové smlouvě

* v tis. EUR

5.3 PŘIJATÉ BANKOVNÍ ZÁRUKY

Přehled přijatých bankovních záruk k 31. 12. 2014:

				v tis. Kč
Titul	Zástavce	Dlužník	Výše zajištění	
Bankovní záruka č. 1003633029	Komerční banka, a.s.	TALPA - RPF, s.r.o.	172	
Bankovní záruka č. 4115027076	Komerční banka, a.s.	HOMOLA a.s.	2 455	
Bankovní záruka č. 491100655/02	Allianz - Slovenská pojišťovna, a.s.	STAMONT - POZEMNÍ STAVITELSTVÍ s.r.o.	1 376	
Bankovní záruky č. 120786	Raiffeisenbank a.s.	STRABAG a.s.	11 241	
Bankovní záruka č. 564430/12	Česká spořitelna, a.s.	Subterra a.s.	2 337	
Bankovní záruka č. 1306070029	Komerční banka, a.s.	Stavos Stavba a.s.	750	
Bankovní záruka č. 573969/14	Česká spořitelna, a.s.	VS - Invest a.s.	96	
CELKEM			18 427	

5.4 VYSTAVENÉ BANKOVNÍ ZÁRUKY

Přehled vystavených bankovních záruk k 31. 12. 2014:

Titul	Zástavce	Věřitel	Příkazce	Výše zajištění
Bankovní záruka č. 1005201029	Komerční banka, a.s.	Chemoprojekt, a.s.	VÍTKOVICE SLOVAKIA a.s.	48*
CELKEM v tis. EUR				48

* v tis. EUR

6. UDÁLOSTI, KTERÉ NASTALY PO DATU ÚČETNÍ ZÁVĚRKY

K datu sestavení účetní závěrky nedošlo k žádným významným následným událostem nezachyceným v účetní závěrce.