

VÝROČNÍ ZPRÁVA VÍTKOVICE, a.s. ZA ROK 2017

OBSAH

PŘEDSTAVENSTVO VÍTKOVICE, a.s.	3
DOZORČÍ RADA VÍTKOVICE, a.s.	3
ZPRÁVA PŘEDSTAVENSTVA O PODNIKATELSKÉ ČINNOSTI SPOLEČNOSTI A STAVU MAJETKU SPOLEČNOSTI	4
ZPRÁVA DOZORČÍ RADY O VÝSLEDČÍCH KONTROLNÍ ČINNOSTI	5
ORGANIZAČNÍ STRUKTURA K 31. 12. 2017	7
ORGANIZAČNÍ SLOŽKA V ZAHRANIČÍ K 31. 12. 2017	7
OBCHODNÍ ČINNOSTI VÍTKOVICE, a.s.	8
VÝZNAMNÉ EKONOMICKÉ SKUTEČNOSTI ROKU 2017	12
PERSONÁLNÍ VÝVOJ	13
STRATEGIE ROZVOJE SPOLEČNOSTI A CÍLE PRO ROK 2017	14
OCHRANA ŽIVOTNÍHO PROSTŘEDÍ	15
NÁSLEDNÉ UDÁLOSTI	16
ZPRÁVA O VZTAZÍCH MEZI PROPOJENÝMI OSOBAMI	18
ZPRÁVA NEZÁVISLÉHO AUDITORA	26
ROZVAHA	31
VÝKAZ ZISKU A ZTRÁTY	34
PŘEHLED O PENĚŽNÍCH TOCÍCH	36
PŘÍLOHA ÚČETNÍ ZÁVĚRKY	38

PŘEDSTAVENSTVO VÍTKOVICE, a. s.

PŘEDSTAVENSTVO SPOLEČNOSTI VÍTKOVICE, a.s. k 31. 12. 2017

Předseda: Ing. Martin Žák
Místopředseda: Ing. Igor Vlček
Členové: Mgr. Rodan Broskevič
Ing. Michaela Žvaková

ZMĚNY VE SLOŽENÍ PŘEDSTAVENSTVA V OBDOBÍ OD 1. 1. 2017 DO 31. 12. 2017

Ing. Jerzy Koscielniak
Ing. Libor Witassek, MBA
Ing. Michaela Žvaková

člen představenstva do 31. 08. 2017
člen představenstva do 10.11. 2017
člen představenstva od 13. 11. 2017

DOZORČÍ RADA VÍTKOVICE, a. s.

DOZORČÍ RADA SPOLEČNOSTI VÍTKOVICE, a.s. k 31. 12. 2017

Předseda: Ing. Jan Světlík
Místopředseda: JUDr. Josef Babka
Členové: Ing. Halina Ryšková
Ing. Milan Juřík
Ing. Jaromír Šiler

ZPRÁVA PŘEDSTAVENSTVA O PODNIKATELSKÉ ČINNOSTI SPOLEČNOSTI A STAVU MAJETKU SPOLEČNOSTI

Vážení akcionáři,

Na svých zasedáních představenstvo společnosti a projednávalo zejména:

- řádnou účetní závěrku za účetní období roku 2016 a návrh představenstva společnosti na rozdělení zisku dosaženého za účetní období roku 2016
- zprávu auditora o ověření řádné a konsolidované účetní závěrky společnosti za účetní rok 2016
- zprávu o vztazích mezi propojenými osobami za rok 2016
- zprávy o hospodářských výsledcích společnosti za jednotlivé účetní období roku 2017
- zprávu o průběhu důležitých obchodních sporů společnosti
- rozhodování v působnosti valných hromad dceřiných společností
- průběh jednání s bankami včetně předjednaných dohod
- informace o stavu dceřiných společností
- informace o průběhu insolvenčních řízeních vedených na majetek dceřiných společností

V roce 2017 představenstvo pokračovalo hlavně v jednáních s financujícími subjekty za účelem dosažení stability společnosti a jejich dceřiných společností. V rámci těchto jednání byl předložen představenstvu návrh znění term-sheetu obsahující podmínky dalšího vývoje financování společnosti a jejich dceřiných společností. Pro podporu jednání s financujícími subjekty projednávalo představenstvo společnosti možnosti poskytnutí zajištění. Informace byly předkládány dozorčí radě společnosti.

Představenstvo společnosti v roce 2017 sledovalo vývoj u insolvenčních řízení vedených na majetek zejména dceřiných společností.

Společnost se v daném období věnovalo rozvoji své podnikatelské aktivity zejména v oblasti facility managementu a pronájmu nemovitostí.

Informace o stavu majetku vyplývají z dalších částí této výroční zprávy.

29-06-2018

V Ostravě dne



Ing. Michaela Žvaková
předseda představenstva
VÍTKOVICE, a.s.

ZPRÁVA O ČINNOSTI DOZORČÍ RADY SPOLEČNOSTI VÍTKOVICE, a.s. za rok 2017

Dozorčí rada společnosti VÍTKOVICE, a.s. plnila v roce 2017 dozorčí rada své úkoly v pětičlenném složení.

Složení dozorčí rady v průběhu roku 2017 doznalo následujících změn:

- k 2.5.2017 skončilo funkční období kooptovaným členům dozorčí rady panu Ing. Janu Světlíkovi, Ing. Milanu Juříkovi a Ing. Jaromíru Šilerovi.
- od 2.5.2017 byli valnou hromadou zvoleni do funkce člena dozorčí rady Ing. Jan Světlík, Ing. Jaromír Šiler a Ing. Milan Juřík.

Na zasedání dozorčí rady konaném dne 5.5.2017 byl za předsedu dozorčí rady zvolen Ing. Jan Světlík.

Na svých zasedáních dozorčí rada společnosti přezkoumávala a dohlížela na výkon působnosti představenstva a na uskutečňování podnikatelské činnosti společnosti a projednávala zejména:

- řádnou účetní závěrku za účetní období roku 2016 a návrh představenstva společnosti na rozdělení zisku dosaženého za účetní období roku 2016
- zprávu auditora o ověření řádné a konsolidované účetní závěrky společnosti za účetní rok 2016
- zprávu o vztazích mezi propojenými osobami za rok 2016
- zprávu dozorčí rady předkládané valné hromadě za kalendářní rok 2016
- zprávy o hospodářských výsledcích společnosti za jednotlivé účetní období roku 2017
- zprávu o průběhu důležitých obchodních sporů společnosti
- Odvolání a volbu členů představenstva
- smlouvy o výkonu funkce pro členy představenstva
- informace o jednání s bankami

V roce 2017 byly postupně dozorčí radě předkládány informace o vývoji finanční situace a hospodaření společnosti a jejich dceřiných společností včetně informací o vývoji jednání s bankami. V rámci těchto informací byly dozorčí radě předkládány mimo jiné i informace o plánovaných zástavách majetkem společnosti VÍTKOVICE, a.s. Dozorčí rada na svých zasedáních tyto informace projednávala v rámci výkonu kontrolních povinností.

Dozorčí radě byly předkládány informace o vývoji a průběhu insolvenčních řízení na majetky dceřiných společností a informace o přípravě reorganizačních plánů tak, jak tyto informace získalo představenstvo z veřejných zdrojů.

Spolupráce dozorčí rady s představenstvem společnosti byla v souladu s právními předpisy. Představenstvo předkládá dozorčí radě požadované zprávy, zejména zprávy o vývoji hospodaření společnosti a o rozhodujících zakázkách. Předseda dozorčí rady se pravidelně účastnil zasedání představenstva společnosti.

Dozorčí rada společnosti na základě písemných podkladů i vlastní kontrolní činnosti konstatuje, že podnikatelská činnost společnosti se uskutečňuje v souladu s právními předpisy, stanovami společnosti a rozhodnutím valné hromady.

Dozorčí rada společnosti VÍTKOVICE, a.s., v roce 2017 plnila své povinnosti a vykonávala svá práva v souladu s občanským zákoníkem, zákonem o obchodních korporacích, stanovami společnosti a rozhodnutím valné hromady.

V Ostravě dne 29-06-2018



Ing. Jan Světlík
předseda dozorčí rady
VÍTKOVICE, a.s.

ORGANIZAČNÍ STRUKTURA K 31.12. 2017

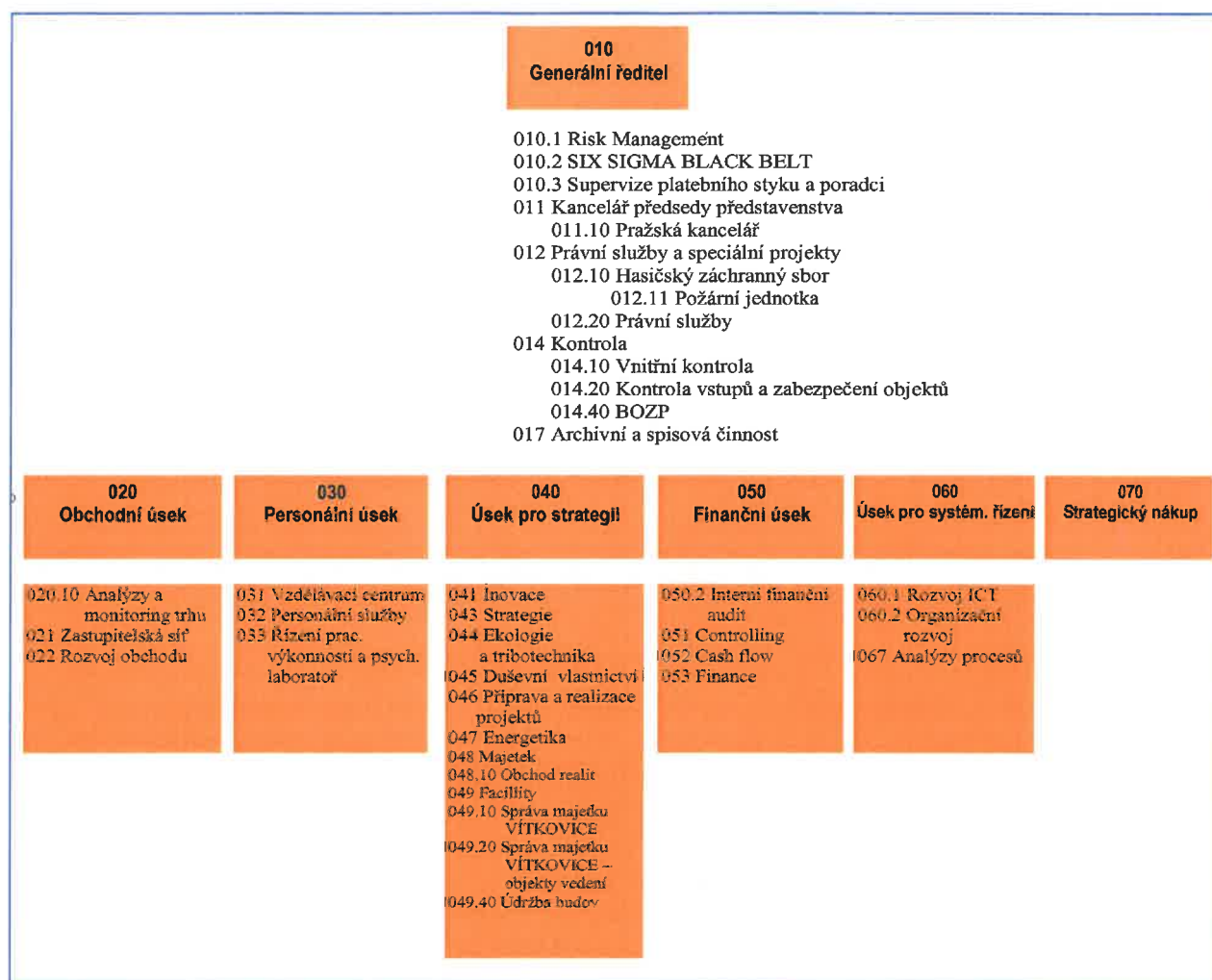

ORGANIZAČNÍ SLOŽKA V ZAHRANIČÍ K 31.12. 2017

Společnost nemá k datu 31. 12. 2017 organizační složku v zahraničí, pobočku ani jinou část obchodního závodu v zahraničí.

OBCHODNÍ ČINNOSTI VÍTKOVICE, a. s.

Společnost VÍTKOVICE, a.s. vykázala v roce 2017 tržby ve výši 975 719 tis. Kč, z toho za prodej zboží 16 556 tis. Kč, a za prodej vlastních výrobků a služeb 959 163 tis. Kč.

Struktura tržeb:

Tržby za prodej zboží	16 556 tis. Kč	1,70 %
Tržby za prodej vlastních výrobků a služeb:		
Tržby za prodej technických plynů	26 960 tis. Kč	2,76 %
Tržby za prodej energií	645 108 tis. Kč	66,12 %
Tržby za prodej služeb	287 095 tis. Kč	29,42 %
	975 719 tis. Kč	100,00 %

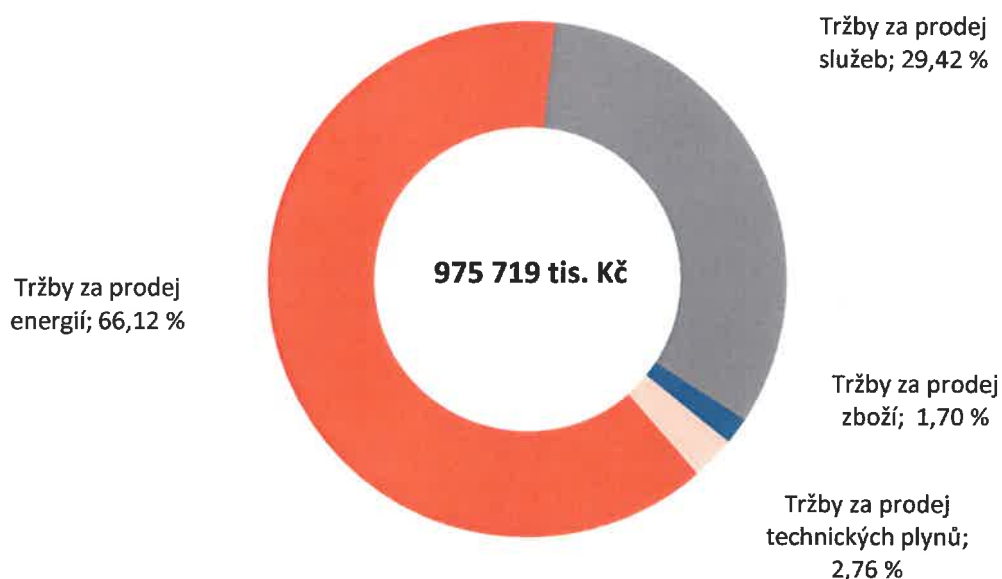

Společnost VÍTKOVICE, a.s. stejně jako v předchozích letech zajišťovala především technicko-organizační chod skupiny, na základě smluv poskytovala průřezově služby vybraným dceřiným i sesterským společnostem. Ovládá a kontroluje obchodní podíly dceřiných společností. Spravuje majetek svých vnitřních organizačních jednotek, pronajímá a prodává majetek nepotřebný pro produkčně podnikatelské aktivity své či dceřiných společností. V neposlední řadě nakupuje paliva a energie pro významnou část skupiny.

NÁKUP A PRODEJ ENERGIÍ, TECHNICKÝCH PLYNŮ A VOD

V roce 2017 VÍTKOVICE, a.s. odbor energetiky, stejně jako v minulých letech, zajišťoval pro společnosti skupiny VÍTKOVICE MACHINERY GROUP poskytování komplexních energetických služeb v oblasti přípravy plánu, realizace nákupu energetických komodit, energetického poradenství, rozúčtování nákladů na energie a hodnocení energetické výkonnosti. Některé druhy energií dodával odbor i pro externí odběratele, kteří podnikají na vymezeném území.

Nákup a prodej elektřiny, zemního plynu a tepla je realizován na základě udělených licencí ve smyslu zákona 458/2000 Sb. O podmínkách podnikání a výkonu správy v energetických odvětvích – Energetický zákon.

Nákup těchto strategických energetických komodit – silová elektřina a zemní plyn probíhal metodou postupných nákupů i ve více tranších formou pokynu příslušnému obchodníkovi nakoupit na burze. Díky tomuto způsobu a správným predikcím se podařilo vždy nakoupit danou komoditu tak, že výsledná vstupní cena pro VMG byla nižší než aktuální cena na burzách pro běžící období. Několikrát bylo využito i institutu nákupu kvartálního produktu Futures v letním období pro závěr roku 2017, což se následně ukázalo jako úspěšná obchodní transakce, neboť ceny komodit reálně dostupné v daný měsíc na burzách byly vyšší i o více než o 1 €/ MWh než včas realizované nákupy.

Souběžně s licencovaným obchodováním s komoditami pro zabezpečení výroby v dceřiných společnostech jsou realizovány dodávky stlačeného vzduchu, provozní a pitné vody.

VÍTKOVICE, a.s. jako vlastník zásobníků zkvapalněných plynů s odparkami a distribuční sítě technických plynů zajišťují nákup a prodej potrubního kyslíku, dusíku, argonu a acetylénu pro celou skupinu včetně externích zákazníků.

V průběhu roku 2017 bylo vedením společnosti rozhodnuto o vstupu společnosti VÍTKOVICE ENERGETIKA a.s. do podnikání ve stávající VN LDS Vítkovice, vznikla tzv. vnořená LDS a k datu 1. 11. 2017 byly podepsány nové smlouvy o připojení mezi společnostmi VEN a VHM, VGW, VHMM, VENVI, VREC, VMECH. Tento proces odstartoval postupnou decentralizaci skupinové energetiky s cílem postupně vytěsnit obchodování s energetickými médii ze společnosti VÍTKOVICE, a.s. a převést tuto činnost do plné zodpovědnosti na dceřiné společnosti. Cílový termín pro úplnou decentralizaci všech médií včetně technických plynů byl stanoven na 30. 6. 2018.

PROVOZ ENERGOCENTRA V DOV

V roce 2017 vyrobilo Energocentrum v DOV 945 MWh elektřiny a 6 826 GJ tepelné energie a dosáhlo účinnosti 91,1 %, čímž opakovaně splnilo podmínku pro zařazení zdroje mezi výroby s vysokou účinností.

PLNICÍ STANICE CNG

V roce 2017 byla uvedena do provozu nová plnicí stanice CNG, a to v Karviné. Skupina VMG tak touto investicí opět přispěla pro ekologičtější provoz na pozemních komunikacích v Moravskoslezském kraji a dále propaguje a podporuje použití tohoto čistého paliva k pohonu motorových vozidel.

VÝZNAMNÍ ODBĚRATELÉ ELEKTŘINY:

- VÍTKOVICE HEAVY MACHINERY a.s.	66 GWh
- VÍTKOVICE CYLINDERS a.s.	40 GWh
- VÍTKOVICE HAMMERING a.s.	16 GWh

VÝZNAMNÍ ODBĚRATELÉ ZEMNÍHO PLYNU:

- VÍTKOVICE HEAVY MACHINERY a.s.	150 GWh
- VÍTKOVICE Doprava, a.s.	53 GWh
- VÍTKOVICE CYLINDERS a.s.	41 GWh
- VÍTKOVICE HAMMERING a.s.	31 GWh

Výsledky obchodování s energiemi a technickými plyny jsou uvedeny v následujících grafech.

Procentní podíl tržeb za energie v roce 2017

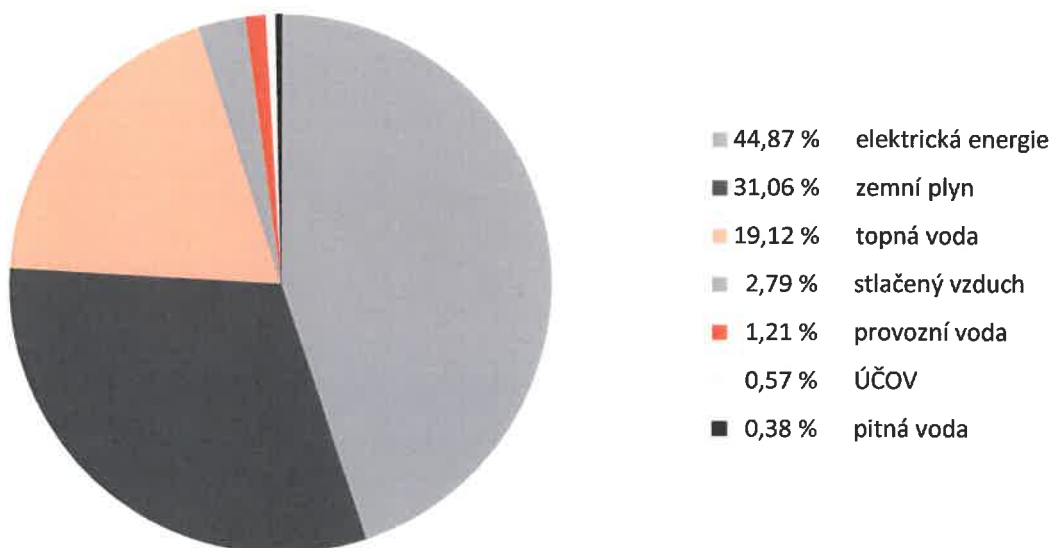

Procentní podíl tržeb technických plynů v roce 2017

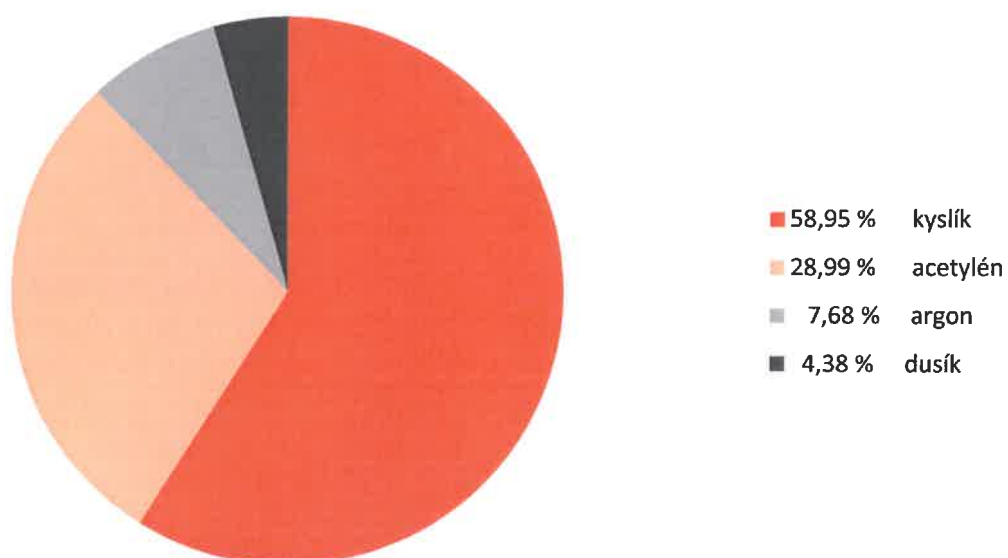

REALITY A NÁJEMNÍ VZTAHY

Oblast nájmu

Tržby z pronájmu nemovitých věcí dosáhly částky 122 mil. Kč, což je 96% z plánovaných tržeb z pronájmu v roce 2017. K nižším tržbám oproti plánu došlo právě z důvodu prodeje části nemovitých věcí, zejména pak areálu ve Frýdku.

Oblast nákupu a prodeje nemovitostí

V roce 2017 dosáhly tržby z prodeje nemovitých věcí částky cca 530 mil. Kč. Mezi nejvýznamnější prodeje patří areály ve Frýdku, Hnátnici a část areálu v Jeseníku a dále prodej pozemků pod veřejnými komunikacemi na území města Ostravy.

VÝZNAMNÉ EKONOMICKÉ SKUTEČNOSTI ROKU 2017

ZÁKLADNÍ KAPITÁL

FYZICKÉ A PRÁVNICKÉ OSOBY, PODÍLEJÍCÍ SE VÍCE NEŽ 20 % NA ZÁKLADNÍM KAPITÁLU SPOLEČNOSTI

NÁZEV PRÁVNICKÉ OSOBY	VÝŠE PODÍLU (V %)	
	2017	2016
VTK SECURITIES s.r.o.	50,97	50,97
VÍTKOVICE HOLDING, a.s.	28,85	28,85

Základní kapitál společnosti k 31. 12. 2017 je rozdělen na 13 279 203 ks kmenových akcií na majitele v zaknihované podobě. Nominální hodnota činí 300 Kč na jednu akcii. Akcie jsou plně převoditelné, spojené s hlasovacím právem. K datu 18. 11. 2004 byly cenné papíry vyřazeny z obchodování na oficiálním trhu RM-SYSTÉM, česká burza cenných papírů a.s.

ZÁKLADNÍ EKONOMICKÉ UKAZATELE

	v tis. Kč	
VÍTKOVICE, a.s.	2017	2016
Hospodářský výsledek před zdaněním	-4 507 987	-1 201 054
Vlastní kapitál	3 826 360	6 331 192
Základní kapitál	3 983 761	3 983 761

Hospodářský výsledek před zdaněním byl v roce 2017 významně ovlivněn mimořádnými účetními operacemi souvisejícími s ekonomickým vývojem jednotlivých dceřiných společností, či dalších spřízněných osob.

Velký vliv na vykázanou ztrátu měla především tvorba opravných položek k finančním investicím tvořených u společností určených k prodeji z důvodů zrealnění pořizovací ceny (VÍTKOVICE HTB a.s., VÍTKOVICE SLOVAKIA a.s. a VÍTKOVICE RECYCLING a.s.) nebo společností s hrozícím úpadkem v době zpracování účetní závěrky roku 2017 (VÍTKOVICE HEAVY MACHINERY a.s. a VÍTKOVICE MECHANIKA a. s.) a tvorbou opravných položek k pohledávkám vůči těmto společnostem.

K výraznému meziročnímu poklesu došlo v oblasti vlastního kapitálu. Pokles byl způsoben výsledkem hospodaření dceřiných společností za rok 2017 a přeceněním finančních investic ekvivalenční metodou v rámci rozvahy.

PERSONÁLNÍ VÝVOJ

Personální úsek společnosti VÍTKOVICE, a.s. ve spolupráci s personálními úseky a managementy společností skupiny VÍTKOVICE zabezpečoval tvorbu a implementaci jednotných standardů pro poskytování personálních služeb ve skupině VÍTKOVICE, dále prováděl koordinaci vzdělávání, hodnocení a adaptace zaměstnanců ve skupině, náborovou činnost.

PERSONÁLNÍ POLITIKA

Pro udržení konkurenceschopnosti probíhala ve společnostech skupiny VÍTKOVICE v roce 2017 racionalizační opatření směřující ke zvyšování produktivity ve všech činnostech skupiny a ke generační obměně. Ke konci roku 2017 pracovalo ve společnostech skupiny VÍTKOVICE celkem 2641 zaměstnanců, což je významné snížení vzhledem k snížení počtu společností skupiny.

Nadále byla ve spolupráci s VÍTKOVICKOU STŘEDNÍ PRŮMYSLOVOU ŠKOLOU zajišťována příprava budoucích zaměstnanců v maturitních a výučných oborech. Žáci absolvovali provozní a odbornou praxi v provozech jednotlivých společností skupiny VÍTKOVICE.

Mimo spolupráci s VÍTKOVICKOU STŘEDNÍ PRŮMYSLOVOU ŠKOLOU probíhala úspěšná spolupráce i s dalšími institucemi – školami i univerzitami. Pravidelně jsou realizovány exkurze do provozů společností skupiny VÍTKOVICE.

Vzdělávací centrum VÍTKOVICE, a.s. zabezpečovalo v roce 2017 vzdělávací aktivity pro celou skupinu VÍTKOVICE, především v dělnických, odborných a jazykových vzdělávacích aktivitách.

V oblasti péče o zaměstnance v roce 2017 úspěšně pokračovala spolupráce se zdravotními pojišťovnami. Pokračoval projekt PREVENTIVNÍ PROGRAM PRO KLÍČOVÉ ZAMĚSTNANCE společností skupiny VÍTKOVICE. Již tradičně byly realizovány rehabilitačně-rekondiční pobyty, a to v Lázních Darkov, a.s. a Priessnitzových léčebných lázních a.s. Jeseník.

STRATEGIE ROZVOJE SPOLEČNOSTI A CÍLE PRO ROK 2017

Rok 2017 byl ovlivněn insolvenčními řízeními vedenými na majetky některých dceřiných společností. Vedení společnosti VÍTKOVICE, a.s. v tomto roce věnovalo zvýšené úsilí směřující k podpoře všech dceřiných společností ve snaze o zachování podnikatelské činnosti i při výpadku financování ze strany financujících subjektů.

Klíčovou událostí pak bylo jednání s financujícími subjekty. Jednání byla završena přípravou tzv. Term-sheetu obsahujícího podmínky a závazky financujících subjektů. Těsně před podpisem však jeden z financujících subjektů vznesl další požadavky, které nebyly akceptovatelné jak pro společnost, tak pro ostatní financující subjekty. Tato skutečnost vedla k následnému neuzavření dohody.

I přes tyto skutečnosti se vedení společnosti podařilo v roce 2017 zajistit zachování podnikatelské činnosti dceřiných společností a pracovních míst pro vysoce kvalifikovanou pracovní sílu, kterou jednotlivé společnosti disponují.

V rámci koncernových vztahů společnost VÍTKOVICE, a.s. podporovala podnikatelskou činnost dceřiných společností ve snaze o jejich stabilizaci a následný další rozvoj. V rámci vnitřních procesů společnost VÍTKOVICE, a.s. provedla optimalizaci své struktury vnitřního řízení tak, aby služby poskytované mateřskou společností společně s koncernem byly poskytovány efektivněji. Vrcholový i liniový management VÍTKOVICE, a.s. se i nadále bude věnovat metodickému řízení společnosti, a to především v oblastech efektivní správy majetku, nákupu, financí, energetickému poradenství, správě know-how a duševního vlastnictví.

V neposlední řadě bude společnost i nadále podporovat industriální památku Dolní oblast Vítkovice. Bude pokračovat v sanačních a rekultivačních projektech v rámci likvidace starých ekologických zátěží a zůstane i nadále významným zaměstnavatelem v Moravskoslezském kraji.

STRATEGICKÉ CÍLE PRO ROK 2018

- Transformace mateřské společnosti VÍTKOVICE, a.s. do moderní servisní organizace.
- Implementace nejnovějších trendů do řízení mateřské společnosti.
- Efektivní správa majetku společnosti a majetku dceřiných společností.
- Důsledné uplatňování environmentální politiky a dodržení závazku likvidace starých ekologických zátěží.

OCHRANA ŽIVOTNÍHO PROSTŘEDÍ

Společnosti skupiny VÍTKOVICE věnují zvýšenou pozornost ochraně životního prostředí. Ve společnostech, kde je zaveden a udržován systém environmentálního managementu dle ČSN EN ISO 14 000, je tento soustavně zlepšován.

V oblasti ochrany životního prostředí je hlavním cílem dodržování podmínek zákona o IPPC, zavádění BAT technologií, realizace projektů plynofikace dopravy, snižování emisí do ovzduší a další.

Všechny odpady, produkovány společnostmi skupiny VÍTKOVICE jsou předávány oprávněným osobám ve smyslu zákona č. 185/2001 Sb. o odpadech.

V roce 2017 pokračovaly v rámci sanačních prací na části Dolní oblasti - lokalitě Štěrková kolej práce spočívající v odborné údržbě vysázené zeleně. Náklady byly hrazeny z finanční garance Ekologické smlouvy č. 203/98 a dosud činí cca 19 265 100 Kč bez DPH.

V průběhu roku 2017 probíhala na sanované lokalitě Dolní oblasti - haldě Hrabůvka odborná údržba vysázené zeleně, která bude pokračovat do roku 2022. Náklady jsou hrazeny z finanční garance Ekologické smlouvy č. 203/98 a dosud činí cca 34 398 638 Kč bez DPH.

V listopadu 2017 bylo Ministerstvem financí ukončeno výběrové řízení na zhotovitele veřejné zakázky na sanaci lokality Aglomerace. Sanace bude zahájena v roce 2018 a bude probíhat po dobu 2 let. V rámci sanačních prací bude vysázeno 3 950 kusů stromů jako náhrada za odstraněnou zeleň. Náklady na sanaci budou hrazeny z finanční garance Ekologické smlouvy č. 203/98.

V roce 2017 nebylo kontrolními orgány státní správy činnými v jednotlivých oblastech životního prostředí zjištěno žádné závažné porušení právních a interních předpisů v oblasti životního prostředí.

V roce 2017 nedošlo k žádné závažné havárii s dopadem na kvalitu životního prostředí.

SKLENÍKOVÉ PLYNY

V roce 2017 vyprodukovala dceřiná společnost VÍTKOVICE HEAVY MACHINERY celkem 33 798 tun CO₂. V souladu s platnou legislativou bylo dne 4. 4. 2018 na účet EU 100-5016380-0-3 odevzdáno 33 789 ks emisních povolenek.

NÁSLEDNÉ UDÁLOSTI

Dne 21. 12. 2017 byla uzavřena Smlouvy o koupi akcií mezi společnostmi VÍTKOVICE, a.s. (Prodávající) a FARVIS s.r.o. (Kupující), předmětem které je prodej majetkového podílu ve společnosti VÍTKOVICE SLOVAKIA a.s. odpovídající 100% podílu na základním kapitálu společnosti. K předání předmětných akcií došlo dne 3. 1. 2018.

Dne 9. 3. 2018 podala společnost VÍTKOVICE HEAVY MACHINERY a.s. insolvenční návrh, ve kterém navrhuje jako způsob řešení úpadku reorganizaci a přiložila reorganizační plán. Insolvenční řízení bylo zahájeno na základě vyhlášky Krajského soudu v Ostravě č.j. KSOS 37 INS 4078/2018-A-2 ze dne 12. 3. 2018. Účinky zahájení insolvenčního řízení nastaly dne 12. 3. 2018 v 13:19 hodin. Usnesením ze dne 16. 3. 2018, č.j. KSOS 37 INS 4078/2018-A13, rozhodl Krajský soud v Ostravě o úpadku dlužníka VÍTKOVICE HEAVY MACHINERY a.s., a zároveň povolil řešení úpadku reorganizací.

Dne 21. 3. 2018 byla uzavřena Smlouva o převodu akcií mezi společnostmi VÍTKOVICE, a.s. (prodávající) a EPPO servis, s.r.o. (kupující), předmětem které je prodej majetkového podílu ve společnosti VÍTKOVICE HTB a.s. odpovídající 100% podílu na základním kapitálu společnosti.

Dne 23. 3. 2018 rozhodl jediný akcionář, společnost VÍTKOVICE, a.s., při výkonu působnosti valné hromady obchodní společnosti VÍTKOVICE Doprava, a.s. o rozdělení nerozděleného zisku minulých let tak, že podíl na zisku ve výši 86 895 tis. Kč bude vyplacen jedinému akcionáři, tj. společnosti VÍTKOVICE, a.s., nepeněžitým plněním v podobě majetkového podílu v obchodní společnosti CNGvitall s.r.o., který odpovídá 100 % podílu na základním kapitálu.

Dne 6. 4. 2018 byla uzavřena mezi společnostmi VÍTKOVICE, a.s. a Komerční bankou, a.s. Smlouva o zástavě podílu společnosti CNGvitall s.r.o. k zajištění dluhů vyplývajících ze smlouvy o ručení a veškeré jejich příslušenství, včetně dluhů vzniklých v souvislosti s odstoupením od této smlouvy.

Dne 6. 4. 2018 byla uzavřena Smlouva o převodu akcií mezi společnostmi VÍTKOVICE, a.s. (převodce) a TATRA AVIATION a.s. (nabyvatel), předmětem které je prodej majetkového podílu ve společnosti VÍTKOVICE Doprava, a.s. odpovídající 100% podílu na základním kapitálu společnosti. K zajištění úhrady kupní ceny dojde ke zřízení zástavního práva k převáděným akciím ve prospěch převodce.

Dne 28. 3. 2018 byla mezi společnostmi VÍTKOVICE, a.s. a VÍTKOVICE ENVI a.s. uzavřená dohoda, kterou společnost VÍTKOVICE ENVI a.s. uznala pohledávky společnosti VÍTKOVICE, a.s., které byly předmětem incidenčního sporu (bližší specifikace viz kapitola 3.10.8 přílohy účetní závěrky), a byl schválen soudní smír. V souladu s reorganizačním plánem je zjištěná pohledávka uspokojena ve výši 11 783 467 Kč a uhrazena kapitalizací pohledávek. Dne 28. 3. 2018 přijala valná hromada společnosti VÍTKOVICE ENVI a.s. rozhodnutí o zvýšení základního kapitálu společnosti ze stávajících 10 668 tis. Kč o částku 11 844 tis. Kč na 22 512 tis. Kč. Dne 28. 3. 2018 byla mezi společnostmi VÍTKOVICE, a.s. (upisovatel) a VÍTKOVICE ENVI a.s. (emitent) uzavřena Smlouva o úpisu akcií, a to na úpis 11 783 467 ks nových kmenových akcií na jméno ve jmenovité hodnotě 1 Kč/akcii. Majetková účast společnosti VÍTKOVICE a.s. ve společnosti VÍTKOVICE ENVI a.s. odpovídá 94,58% podílu na základním kapitálu.

Dne 4. 4. 2018 byla uzavřena Smlouva o převodu akcií mezi společnostmi VÍTKOVICE, a.s. (prodávající) a FARTEM s.r.o. (kupující), předmětem které je prodej majetkového podílu ve společnosti VÍTKOVICE ENVI a.s. odpovídající 94,58% podílu na základním kapitálu společnosti.

Dne 5. 4. 2018 byla uzavřena Smlouva o poskytnutí dobrovolného příplatku do vlastního kapitálu mimo základní kapitál mezi společnostmi VÍTKOVICE RECYCLING a.s. (příjemce) a VÍTKOVICE, a.s. (poskytovatel), předmětem které je poskytnutí dobrovolného finančního příplatku ve výši 20 000 tis. Kč do vlastního kapitálu společnosti VÍTKOVICE RECYCLING a.s. za účelem posílení vlastního kapitálu společnosti. Příplatek je hrazen nepeněžitě, a to formou vzájemného započtení pohledávek.

Na základě uzavřené Akviziční smlouvy mezi společnostmi VÍTKOVICE, a.s. (prodávající) a SPV RECYCLING CZ a.s. (kupující) ze dne 20. 12. 2017 ve znění dodatku č. 1, předmětem které je prodej akciového podílu ve společnosti VÍTKOVICE RECYCLING a.s. odpovídající 90% podílu na základním kapitálu

společnosti, byly dne 9. 4. 2018, po splnění podmínek stanovených smlouvou, předány akcie společnosti VÍTKOVICE RECYCLING a.s. kupujícímu.

Představenstvo společnosti VÍTKOVICE ENERGETIKA a.s. na svém zasedání dne 12. 3. 2018 rozhodlo v souvislosti s rozhodnutím valné hromady společnosti VÍTKOVICE ENERGETIKA a.s. ze dne 9. 2. 2018 o navýšení základního kapitálu z částky 2 000 tis. Kč o částku 15 750 tis. Kč na 17 750 tis. Kč, neboť bylo upsáno 1 575 ks akcií o jmenovité hodnotě 10 000 Kč/akcii. Akciový podíl společnosti VÍTKOVICE, a.s. poklesl pod hranici podstatného vlivu na 3,61%.

Změny ve složení statutárního orgánu a dozorčí rady:

Funkce	Původní člen	Nový člen	Datum vzniku/ zániku členství
člen představenstva	Ing. Martin Zák	Ing. Milan Juřík	27. 3. 2018
člen představenstva	Ing. Igor Vlček	Mgr. Pavel Štefánik	27. 3. 2018
člen představenstva		Ing. Jaromír Šiler	28. 3. 2018
člen dozorčí rady	Ing. Jaromír Šiler		27. 3. 2018

**ZPRÁVA O VZTAZÍCH MEZI OVLÁDAJÍCÍ OSOBOU
A OSOBOU OVLÁDANOU**

A

**MEZI OVLÁDANOU OSOBOU
A OSOBAMI OVLÁDANÝMI STEJNOU OVLÁDAJÍCÍ OSOBOU
ZA ROK 2017**

dle §82 zákona č. 90/2012 Sb.,

ZA SPOLEČNOST

**VÍTKOVICE, a.s.
RUSKÁ 2887/101, VÍTKOVICE
703 00 OSTRAVA**

(ZPRACOVATEL)

Společnost VÍTKOVICE, a.s., se sídlem Ruská 2887/101, Vítkovice, 703 00 Ostrava, zapsaná v obchodním rejstříku Krajského soudu v Ostravě, oddíl B, vložka 302, spisová značka B 302 (dále jen zpracovatel) je součástí podnikatelského seskupení, ve kterém existují následující vztahy mezi zpracovatelem (ovládající osoba) a ovládanými osobami (dceřiné společnosti VÍTKOVICE, a.s.) a dále mezi zpracovatelem a osobami ovládanými stejnou ovládající osobou (Ing. Janem Světlíkem, nar. 17. srpna 1958, Veleslavínova 1766/13, Moravská Ostrava, 702 00 Ostrava.).

V „Tabulce č. 1“ jsou uvedeny společnosti ovládané Ing. Janem Světlíkem. Nejtěsnější vazby má zpracovatel se společnostmi, které ovládá, s tzv. dceřinými společnostmi VÍTKOVICE, a.s.

Všechny společnosti uvedené v „Tabulce č. 1“ byly přezkoumány ve vztahu ke zpracovateli z hlediska:

- struktury vztahů
- úlohy ovládané osoby v něm,
- způsobu a prostředků ovládaní,
- jednání učiněných v posledním účetním období, která byla učiněna na popud nebo v zájmu ovládající osoby nebo jí ovládaných osob, pokud se takovéto jednání týkalo majetku, který přesahuje 10% vlastního kapitálu ovládané osoby zjištěného podle poslední účetní závěrky,
- vzájemných smluv mezi osobou ovládanou a osobou ovládající nebo mezi osobami ovládanými a
- posouzení toho, zda vznikla ovládané osobě újma, a posouzení jejího vyrovnání podle § 71 a 72, zákona 90/2012 Sb.

za účetní období roku 2017, resp. k 31. 12. 2017.

V „Tabulce č. 2“ jsou uvedeny počty smluv a jejich druh s vyjmenovanými společnostmi, které patří mezi propojené osoby a dále jsou zde uvedeny sumární přehledy smluv uzavřených a platných v roce 2017 s propojenými osobami. Uvedené smlouvy byly uzavřeny na základě běžných obchodních podmínek. V rámci dodavatelsko–odběratelských vztahů bylo s propojenými osobami uzavřeno k 31. 12. 2017 na straně prodeje 242 smluv, které se týkaly především dodávek elektrické energie a služeb (např. pronájmu nemovitostí, školení a služeb v oblasti životního prostředí) a na straně nákupu bylo uzavřeno 121 smluv, přičemž největší počet byl se společností VÍTKOVICE IT SOLUTIONS a.s. na IT služby.

Činnost společnosti VÍTKOVICE, a.s. v roce 2017 stejně jako v předchozích letech spočívala především v zajišťování technickoorganizačního chodu holdingu, v řízení a kontrole dceřiných společností převážně se zaměřením na prodej a nákup služeb, energií a technických plynů, spotřebního materiálu, pronájmu a prodeji majetku nepotřebného pro produkčně podnikatelské aktivity.

Zpracovatel poskytl plnění (prodej – např. energie a služby) propojeným osobám a obdržel finanční protiplnění nebo z opačné strany zpracovatel poskytl finanční protiplnění (nákup) propojeným osobám a obdržel za ně plnění ve formě např. služeb, energií atd. Smlouvy a jejich plnění byly sjednány a realizovány za existence cen běžných (báze cen s průměrným ziskem) v obvyklém obchodním styku a uplatněné sankční úroky (úroky z prodlení) odpovídaly obvyklé výši. Zpracovateli nevznikla následkem smluv, které uzavřel s propojenými osobami, ani jinými opatřeními s těmito propojenými osobami, újma.

Způsob ovládaní je činěn prostřednictvím výkonu akcionářských práv Valnou hromadou společnosti.

Právní úkony, které byly učiněny zpracovatelem vůči propojeným osobám a týkající se skupiny VÍTKOVICE:

11.1.2017 – Rozhodnutí jediného akcionáře VÍTKOVICE, a.s. při výkonu působnosti valné hromady: schválil změnu stanov společnosti VÍTKOVICE ÚAM a.s. – změna počtu členů PŘAS a DR)
(platí pro VÍTKOVICE ÚAM a.s.)

25.1.2017 - Rozhodnutí jediného akcionáře VÍTKOVICE, a.s. při výkonu působnosti valné hromady: schválil zastavení vybraných nemovitostí a movitých věcí společnosti VÍTKOVICE HEAVY MACHINERY a.s. ve prospěch Komerční banky a.s.
(platí pro VÍTKOVICE HEAVY MACHINERY a.s.)

25.1.2017 – Rozhodnutí jediného akcionáře VÍTKOVICE, a.s. při výkonu působnosti valné hromady: schválil změnu stanov společnosti VÍTKOVICKÁ SPORTOVNÍ a.s. – změna názvu společnosti
(platí pro VÍTKOVICKÁ SPORTOVNÍ a.s., resp. Yunus Emre Project a.s.)

30.3.2017 – Rozhodnutí jediného akcionáře – společníka VÍTKOVICE, a.s. při výkonu působnosti valné hromady: schválil Opatření č. O-VTK-PŘAS-2017-002 – Stanovení odpovědných odborných garantů skupiny VMG za technická zařízení nebo činnost představující zvýšenou míru ohrožení života nebo zdraví
(platí pro všechny dceřiné společnosti)

10.4.2017 – Rozhodnutí jediného akcionáře VÍTKOVICE, a.s. při výkonu působnosti valné hromady: schválil změnu stanov společnosti VÍTKOVICE ENERGETIKA a.s.
(platí pro VÍTKOVICE ENERGETIKA a.s.)

5.5.2017 – Rozhodnutí jediného akcionáře VÍTKOVICE, a.s. při výkonu působnosti valné hromady: schválil přeměnu listinných akcií emitovaných společností VÍTKOVICE Doprava, a.s. na zaknihované akcie a schválil změnu stanov
(platí pro VÍTKOVICE Doprava, a.s.)

30.5.2017 – Rozhodnutí jediného akcionáře VÍTKOVICE, a.s. při výkonu působnosti valné hromady: schválil změnu stanov společnosti PA SPECIAL a.s. – změna názvu společnosti a změna počtu členů DR)
(platí pro PA SPECIAL a.s., resp. VÍTKOVICE ENGINEERING SERVICES a.s.)

17.7.2017 – Rozhodnutí jediného akcionáře VÍTKOVICE, a.s. při výkonu působnosti valné hromady: rozhodlo o vzdání se přednostního práva na upisování akcií v souvislosti se zvýšením základního kapitálu společnosti VÍTKOVICE HAMMERING a.s.
(platí pro VÍTKOVICE HAMMERING a.s.)

4.11.2017 – Rozhodnutí jediného akcionáře - společníka VÍTKOVICE, a.s. při výkonu působnosti valné hromady: schválil Opatření č. O-VTK-PŘAS-2017-005 – Nábor a přijímání zaměstnanců v upraveném znění (možnost pro generálního ředitele udělit výjimku)
(platí pro všechny dceřiné společnosti)

4.11.2017 – Rozhodnutí jediného akcionáře - společníka VÍTKOVICE, a.s. při výkonu působnosti valné hromady: schválil Opatření č. O-VTK-PŘAS-2017-006 – Navyšování mezd v upraveném znění (možnost pro generálního ředitele udělit výjimku a omezení dopadu opatření pouze na zvyšování mezd)
(platí pro všechny dceřiné společnosti)

4.11.2017 – Rozhodnutí jediného akcionáře - společníka VÍTKOVICE, a.s. při výkonu působnosti valné hromady: schválil Opatření č. O-VTK-PŘAS-2017-007 – Čerpání dovolených
(platí pro všechny dceřiné společnosti)

4.11.2017 – Rozhodnutí jediného akcionáře - společníka VÍTKOVICE, a.s. při výkonu působnosti valné hromady: schválil Směrnici č. S-VTK-PŘAS-2017-518 – Zdvihací zařízení – Systém bezpečné práce)
(platí pro všechny dceřiné společnosti)

4.11.2017 – Rozhodnutí jediného akcionáře - společníka VÍTKOVICE, a.s. při výkonu působnosti valné hromady: schválil Směrnici č. S-VTK-PŘAS-2017-581 – Vyhrazená plynová zařízení
(platí pro všechny dceřiné společnosti)

4.11.2017 – Rozhodnutí jediného akcionáře - společníka VÍTKOVICE, a.s. při výkonu působnosti valné hromady: schválil Směrnici č. S-VTK-PŘAS-2017-591 – Dopravně provozní řád, Provozní bezpečnostní předpis pro provoz manipulačních vozíků
(platí pro všechny dceřiné společnosti)

15.12.2017 - Rozhodnutí jediného akcionáře VÍTKOVICE, a.s. při výkonu působnosti valné hromady: schválil v souladu s úst. § 421 odst. 2 písm. m) zákona č. 90/2012 Sb. prodej nemovitých věcí společnosti (platí pro VÍTKOVICE HAMMERING a.s.)

15.12.2017 – Rozhodnutí jediného společníka - akcionáře VÍTKOVICE, a.s. při výkonu působnosti valné hromady: schválil Opatření č. O-VTK-PŘAS-2017-008 – Inspekční služba (platí pro všechny dceřiné společnosti)

Ostrava, dne 15. 3. 2018

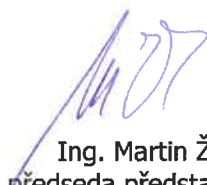

Ing. Martin Žák
předseda představenstva



Ing. Igor Vlček
místopředseda představenstva

14. Založení společnosti k 14.12.2017.
15. Založení společnosti k 14.12.2017.
16. Založení společnosti k 14.12.2017.
17. Založení společnosti k 14.12.2017.
18. Společnost nabyla majetkový podíl v souladu se schváleným reorganizačním plánem společnosti VÍTKOVICE ENVI a.s. (viz. pozn. 7) k datu předání akcií tj. 21.8.2017. Následně dne 24.11.2017 byla uzavřena smlouva o převodu akcií se společností VÍTKOVICE, a.s. a k tomuto datu byla akcie společnosti VÍTKOVICE ENVI a.s. předány.
19. Společnost nabyla majetkový podíl v souladu se schváleným reorganizačním plánem společnosti VÍTKOVICE ENVI a.s. (viz. pozn. 7) k datu předání akcií tj. 21.8.2017. Následně dne 24.11.2017 byla uzavřena smlouva o převodu akcií se společností VÍTKOVICE, a.s. a k tomuto datu byla akcie společnosti VÍTKOVICE ENVI a.s. předány.
20. Společnost nabyla majetkový podíl v souladu se schváleným reorganizačním plánem společnosti VÍTKOVICE ENVI a.s. (viz. pozn. 7) k datu předání akcií tj. 18.8.2017. Následně dne 24.11.2017 byla uzavřena smlouva o převodu akcií se společností VÍTKOVICE, a.s. a k tomuto datu byla akcie společnosti VÍTKOVICE ENVI a.s. předány.
21. Společnost nabyla majetkový podíl v souladu se schváleným reorganizačním plánem společnosti VÍTKOVICE ENVI a.s. (viz. pozn. 7) k datu předání akcií tj. 18.8.2017.
22. Společnost nabyla majetkový podíl v souladu se schváleným reorganizačním plánem společnosti VÍTKOVICE ENVI a.s. (viz. pozn. 7) k datu předání akcií tj. 21.8.2017. Následně dne 24.11.2017 byla uzavřena smlouva o převodu akcií se společností VÍTKOVICE, a.s. a k tomuto datu byla akcie společnosti VÍTKOVICE ENVI a.s. předány.
23. Společnost nabyla majetkový podíl v souladu se schváleným reorganizačním plánem společnosti VÍTKOVICE ENVI a.s. (viz. pozn. 7) k datu předání akcií tj. 21.8.2017. Následně dne 24.11.2017 byla uzavřena smlouva o převodu akcií se společností VÍTKOVICE, a.s. a k tomuto datu byla akcie společnosti VÍTKOVICE ENVI a.s. předány.
24. Společnost nabyla majetkový podíl v souladu se schváleným reorganizačním plánem společnosti VÍTKOVICE ENVI a.s. (viz. pozn. 7) k datu předání akcií tj. 18.8.2017. Následně dne 24.11.2017 byla uzavřena smlouva o převodu akcií se společností VÍTKOVICE, a.s. a k tomuto datu byla akcie společnosti VÍTKOVICE ENVI a.s. předány.
25. Společnost nabyla majetkový podíl v souladu se schváleným reorganizačním plánem společnosti VÍTKOVICE ENVI a.s. (viz. pozn. 7) k datu předání akcií tj. 21.8.2017. Následně dne 24.11.2017 byla uzavřena smlouva o převodu akcií se společností VÍTKOVICE, a.s. a k tomuto datu byla akcie společnosti VÍTKOVICE ENVI a.s. předány.
26. Společnost nabyla majetkový podíl v souladu se schváleným reorganizačním plánem společnosti VÍTKOVICE ENVI a.s. (viz. pozn. 7) k datu předání akcií tj. 21.8.2017.
27. Společnost nabyla majetkový podíl v souladu se schváleným reorganizačním plánem společnosti VÍTKOVICE ENVI a.s. (viz. pozn. 7) k datu předání akcií tj. 18.8.2017. Následně společnost odkoupila další akcie společnosti VÍTKOVICE ENVI a.s. viz pozn. 18, 19, 20, 22, 23, 24, 25.
28. Nabytí akcií společnosti viz. pozn. 9 k 2.6.2017.
29. Nabytí akcií společnosti viz. pozn. 13 k 12.9.2017.
30. Nabytí podílu ve společnosti k 16.5.2017
31. Založení společnosti k 19.6.2017.

Pro účely zprávy o vztazích.

PŘEHLED UZAVŘENÝCH SMLUV (ZPRACOVATELE) SPOLEČNOSTI
VÍTKOVICE, a.s., S PROPOJENÝMI OSOBAMI K 31. 12. 2017

TABULKA Č. 2

Poč.	Název společnosti	IČ	Uzavřené smlouvy prodej				
			Smlouvy o dílo	Kupní smlouvy	Nájemní smlouvy	Ostatní	celk. počet
1	BAT Engineering a.s.	460 90 215					0
2	CIDEGAS S.A.						0
3	CNGVITALL POLSKA sp. z o.o.						0
4	CNGvital s.r.o.	047 40 157					0
5	CYLINDERS HOLDING a.s.	017 82 924		4		1	5
6	EDUN PROPERTY a.s.	056 54 793					0
7	GEO - CZ Construction Engineering, spol s r.o.						0
8	Hotel VP1, s.r.o.	262 90 162					0
9	Hutní montáže, a.s.	155 04 140			4	13	17
10	INTERMONTÁŽ - servis, s.r.o.						0
11	LAHVARNA BROD d.o.o.						0
12	Office House Průmyslová a.s.	252 50 191					0
13	ooo VÍTKOVICE RUS						0
14	PA SPECIAL, a.s.	284 20 161					0
15	PRIS - Hutní montáže Ostrava						0
16	PRVNÍ VÍTKOVICKÁ PERSONÁLNÍ s.r.o.	483 92 758			3	3	6
17	SAINVER S.A.						0
18	Spojené slévárny, spol. s r.o.	602 02 505			2	4	6
19	TAXNET, s.r.o.	253 59 924					0
20	Ti kran servis s.r.o.	640 84 892					0
21	VÍTKOVICE - IOS s.r.o.	473 06 891				1	1
22	VÍTKOVICE ACCOUNTING a.s.	278 21 323			1	5	6
23	VÍTKOVICE CYLINDERS a.s.	258 49 026					0
24	VÍTKOVICE Doprava, a.s.	259 09 339		2	4	18	24
25	VÍTKOVICE ENERGETIKA a.s.	286 47 491					0
26	VÍTKOVICE ENGINEERING SERVICES a.s.	284 20 161					0
27	VÍTKOVICE ENVI a.s.	045 28 131			2	23	25
28	VITKOVICE FF sp. z o.o.						0
29	VÍTKOVICE GEARWORKS a.s.	258 77 933		2		3	5
30	VÍTKOVICE HAMMERING a.s.	278 07 088			2	12	14
31	VÍTKOVICE HEAVY MACHINERY a.s.	258 77 950	1	10	5	20	36
32	VÍTKOVICE HOLDING, a.s.	258 16 039				1	1
33	VÍTKOVICE HTB a.s.	451 92 219			4	3	7
34	VITKOVICE INDIA POWER PRIVATE LIMITED						0
35	VÍTKOVICE IT SOLUTIONS a.s.	286 06 582	6	3	10	4	23
36	VÍTKOVICE Kordt und Rosch GmbH						0
37	VÍTKOVICE MACHINERY TRADE s.r.o.	054 51 566					0
38	VÍTKOVICE MACHINERY UK Ltd.	99 19 515					0
39	VÍTKOVICE MECHANIKA a. s.	258 71 587	2	1		2	5
40	VITKOVICE MILMET S.A.	272 019 626					0
41	VITKOVICE MILMET S.A.	272 019 626					0
42	VÍTKOVICE POWER ENGINEERING a.s.	268 23 357	5	4	6	15	30
43	VÍTKOVICE PRUNĚROV s.r.o.	061 99 933					0
44	VÍTKOVICE RECYCLING a.s.	277 81 291				3	3
45	VÍTKOVICE REVMONT a.s.	258 28 258		1		2	3
46	VÍTKOVICE REVMONT ENGINEERING a.s.	055 46 711		1	1	4	6
47	VÍTKOVICE SLOVAKIA a.s.	35 744 618	1			1	2
48	VÍTKOVICE TESTING CENTER s. r. o.	258 70 556			2	10	12
49	VÍTKOVICE ÚAM a.s.	285 94 771				2	2
50	VÍTKOVICE, a.s.	451 93 070					0
51	VTK SPECIAL a.s.	289 82 495				1	1
52	VTK CYLINDERS s.r.o.	268 75 756	1			1	2
53	VTK projekt DOPRAVA s.r.o.	066 83 525					0
54	VTK projekt ENVI s.r.o.	066 83 690					0
55	VTK projekt HAMMERING s.r.o.	066 83 789					0
56	VTK projekt MECHANIKA s.r.o.	066 83 622					0
57	VTK SECURITIES s.r.o.	268 75 951					0
58	Yunus Emre Project a.s.	286 06 540					0

Poč.	Název společnosti	IČ	Uzavřené smlouvy nákup				
			Smlouvy o dílo	Kupní smlouvy	Nájemní smlouvy	Ostatní	Celk. počet
1	BAT Engineering a.s.	460 90 215					0
2	CIDEGAS S.A.						0
3	CNGVITALL POLSKA sp. z o.o.						0
4	CNGvitall s.r.o.	047 40 157					0
5	CYLINDERS HOLDING a.s.	017 82 924					0
6	EDUN PROPERTY a.s.	056 54 793					0
7	GEO - CZ Construction Engineering, spol s r.o.						0
8	Hotel VP1, s.r.o.	262 90 162					0
9	Hutní montáže, a.s.	155 04 140	1				1
10	INTERMONTÁŽ - servis, s.r.o.						0
11	LAHVARNA BROD d.o.o.						0
12	Office House Průmyslová a.s.	252 50 191					0
13	ooo VÍTKOVICE RUS						0
14	PA SPECIAL, a.s.	284 20 161					0
15	PRIS - Hutní montáže Ostrava						0
16	PRVNÍ VÍTKOVICKÁ PERSONÁLNÍ s.r.o.	483 92 758			2	1	3
17	SAINVER S.A.						0
18	Spojené slévárny, spol. s r.o.	602 02 505			1		1
19	TAXNET, s.r.o.	253 59 924					0
20	Ti kran servis s.r.o.	640 84 892					0
21	VÍTKOVICE - IOS s.r.o.	473 06 891					0
22	VÍTKOVICE ACCOUNTING a.s.	278 21 323		10		2	12
23	VÍTKOVICE CYLINDERS a.s.	258 49 026					0
24	VÍTKOVICE Doprava, a.s.	259 09 339		3	8	3	14
25	VÍTKOVICE ENERGETIKA a.s.	286 47 491				1	1
26	VÍTKOVICE ENGINEERING SERVICES a.s.	284 20 161					0
27	VÍTKOVICE ENVI a.s.	045 28 131	1				1
28	VITKOVICE FF sp. z o.o.						0
29	VÍTKOVICE GEARWORKS a.s.	258 77 933			1		1
30	VÍTKOVICE HAMMERING a.s.	278 07 088					0
31	VÍTKOVICE HEAVY MACHINERY a.s.	258 77 950	1	4	4	6	15
32	VÍTKOVICE HOLDING, a.s.	258 16 039	7		1	4	12
33	VÍTKOVICE HTB a.s.	451 92 219				1	1
34	VITKOVICE INDIA POWER PRIVATE LIMITED						0
35	VÍTKOVICE IT SOLUTIONS a.s.	286 06 582	3	13		11	27
36	VÍTKOVICE Kordt und Rosch GmbH						0
37	VÍTKOVICE MACHINERY TRADE s.r.o.	054 51 566					0
38	VÍTKOVICE MACHINERY UK Ltd.	99 19 515					0
39	VÍTKOVICE MECHANIKA a. s.	258 71 587	10				10
40	VITKOVICE MILMET S.A.	272 019 626					0
41	VITKOVICE MILMET S.A.	272 019 626					0
42	VÍTKOVICE POWER ENGINEERING a.s.	268 23 357	4	11			15
43	VÍTKOVICE PRUNĚROV s.r.o.	061 99 933					0
44	VÍTKOVICE RECYCLING a.s.	277 81 291	1	1			2
45	VÍTKOVICE REVMONT a.s.	258 28 258					0
46	VÍTKOVICE REVMONT ENGINEERING a.s.	055 46 711	1			2	3
47	VÍTKOVICE SLOVAKIA a.s.	35 744 618					0
48	VÍTKOVICE TESTING CENTER s. r. o.	258 70 556			1		1
49	VÍTKOVICE ÚAM a.s.	285 94 771					0
50	VÍTKOVICE, a.s.	451 93 070					0
51	VTK SPECIAL a.s.	289 82 495					0
52	VTK CYLINDERS s.r.o.	268 75 756			1		1
53	VTK projekt DOPRAVA s.r.o.	066 83 525					0
54	VTK projekt ENVI s.r.o.	066 83 690					0
55	VTK projekt HAMMERING s.r.o.	066 83 789					0
56	VTK projekt MECHANIKA s.r.o.	066 83 622					0
57	VTK SECURITIES s.r.o.	268 75 951					0
58	Yunus Emre Project a.s.	286 06 540					0

Zpráva nezávislého auditora

Akcionářům společnosti VÍTKOVICE, a.s.

Výrok s výhradou

Provedli jsme audit přiložené účetní závěrky společnosti VÍTKOVICE, a.s., se sídlem Vítkovice 3020, 703 00 Ostrava, identifikační číslo 451 93 070, (dále také společnost) sestavené na základě českých účetních předpisů, která se skládá z rozvahy k 31. 12. 2017, výkazu zisku a ztráty, přehledu o změnách vlastního kapitálu a přehledu o peněžních tocích za období od 1. 1. 2017 do 31. 12. 2017 a přílohy této účetní závěrky, která obsahuje popis použitých podstatných účetních metod a další vysvětlující informace.

Podle našeho názoru, s výhradou dopadů skutečnosti popsané v oddílu Základ pro výrok s výhradou, účetní závěrka podává věrný a poctivý obraz aktiv a pasiv společnosti VÍTKOVICE, a.s. k 31. 12. 2017 a nákladů a výnosů a výsledku jejího hospodaření a peněžních toků za období od 1. 1. 2017 do 31. 12. 2017, v souladu s českými účetními předpisy.

Základ pro výrok s výhradou

Položka rozvahy C.I.2. Nedokončená výroba a polotovary k 31. 12. 2017 v ocenění 69 800 tis. Kč představuje nedokončenou zakázku, na kterou byla přijata záloha od zákazníka ve výši 1 500 tis. EUR (38 310 tis. Kč). Vzhledem ke zpoždění projektu byla se zákazníkem sjednána změna dodavatele. Jednání o dodatečném plnění ze strany zákazníka nebyla do data vydání této zprávy ukončena. Nebyli jsme schopni získat ani jiné důkazní informace, na základě kterých by bylo možné vykazovanou hodnotu nedokončené výroby ověřit nebo stanovit její správné ocenění. V důsledku toho jsme nebyli schopni určit, jaké úpravy by bylo nezbytné provést, aby její hodnota a také hodnota souvisejících položek výkazu zisku a ztráty byla správná.

Audit jsme provedli v souladu se zákonem o auditorech a standardy Komory auditorů České republiky pro audit, kterými jsou mezinárodní standardy pro audit (ISA), případně doplněné a upravené souvisejícími aplikačními doložkami. Naše odpovědnost stanovená těmito předpisy je podrobněji popsána v oddílu Odpovědnost auditora za audit účetní závěrky. V souladu se zákonem o auditorech a Etickým kodexem přijatým Komorou auditorů České republiky jsme na společnosti nezávislí a splnili jsme i další etické povinnosti vyplývající z uvedených předpisů. Domníváme se, že důkazní informace, které jsme shromáždili, poskytují dostatečný a vhodný základ pro vyjádření našeho výroku s výhradou.

Významná (materiální) nejistota týkající se nepřetržitého trvání podniku

Upozorňujeme na bod 6 přílohy účetní závěrky, kde je uvedeno, že společnost vykazuje v roce 2017 ztrátu ve výši 4 553 277 tis. Kč. Tato ztráta byla způsobena zejména tvorbou opravných položek k finančním investicím v ovládaných osobách a tvorbou opravných položek k pohledávkám vůči těmto společnostem. Opravné položky k finančním investicím byly tvořeny z důvodu zrealnění účetní hodnoty majetkových podílů u společností, u kterých je zamýšlen prodej v roce 2018 a je již známa jejich prodejní cena (VÍTKOVICE HTB a.s.,

VÍTKOVICE SLOVAKIA a.s., VÍTKOVICE RECYCLING a.s.) nebo kde hrozí úpadek společnosti v době přípravy účetní závěrky (VÍTKOVICE HEAVY MACHINERY a.s., VÍTKOVICE MECHANIKA a. s.). Vlastní kapitál byl k 31. 12. 2017 ve výši 3 826 360 tis. Kč a základní kapitál činil 3 983 761 tis. Kč. V roce 2016 a následně také v roce 2017 přijala společnost ručení (detail poskytnutých ručení je uveden v bodě 5.2 přílohy této účetní závěrky) za účelem eliminace rizika insolvence řady klíčových dceřiných společností ve skupině z důvodu křížových ručení za bankovní úvěry, jejichž uplatnění by mohlo mít významný vliv na nepřetržité trvání společnosti. Nepřetržité trvání společnosti je tedy zejména závislé na úspěšném dokončení transformace skupiny, reorganizaci klíčových firem ve skupině, nalezení investorů pro nejvýznamnější výrobní společnosti a na udržení důvěry a podpory financujících bank.

Výše popsané skutečnosti ukazují na existenci významné (materiální) nejistoty, která může zásadním způsobem zpochybnit schopnost účetní jednotky nepřetržitě trvat. Náš výrok není v souvislosti s touto záležitostí modifikován.

Hlavní záležitosti auditu

Hlavní záležitosti auditu jsou záležitosti, které byly podle našeho odborného úsudku při auditu účetní závěrky za běžné období nejvýznamnější. Těmito záležitostmi jsme se zabývali v kontextu auditu účetní závěrky jako celku a v souvislosti s utvářením názoru na tuto závěrku. Samostatný výrok k těmto záležitostem nevyjadřujeme.

Ocenění dlouhodobého finančního majetku

Hlavním posláním společnosti je správa majetku a podílů v dceřiných společnostech, dlouhodobý finanční majetek představuje zásadní položku v aktivech společnosti. V průběhu roku 2017 probíhala insolvenční řízení s dceřinými společnostmi VÍTKOVICE GEARWORKS a.s. a VÍTKOVICE POWER ENGINEERING a.s. a v březnu 2018 bylo zahájeno insolvenční řízení s dceřinou společností VÍTKOVICE HEAVY MACHINERY a.s. Skupina Vítkovice změnila svou obchodní strategii s významným dopadem na vztah mateřské společnosti VÍTKOVICE, a.s. k jejím dceřiným společnostem. Z těchto důvodů jsme ocenění majetkových účastí v dceřiných společnostech považovali za hlavní záležitost auditu.

Dlouhodobý finanční majetek oceňuje společnost k rozvahovému dni ekvivalencí. Na základě účetních závěrek dceřiných společností bylo testováno přecenění k rozvahovému dni podle platných účetních předpisů. V případě majetkových účastí ve společnostech, kde byl v roce 2018 realizován, popř. je plánován jejich prodej, a ve společnostech, kde byl zjištěn, popř. hrozí úpadek, bylo diskutováno zachycení pravděpodobně trvalého znehodnocení těchto investic s ohledem na podání věrného a poctivého obrazu a zachycení nákladů do období, se kterým věcně souvisí. Byli jsme informováni o probíhajících krocích společnosti s ohledem na situaci v dceřiných společnostech a vyhodnotili jsme navrhované přístupy k účtování o ocenění těchto investic. V souvislosti s těmito skutečnostmi jsme řešili i přístup k ocenění pohledávek za těmito dceřinými společnostmi.

Informace o přístupu k ocenění těchto investic jsou uvedeny v bodě 3.2 přílohy účetní závěrky.

Ručení za závazky společností ve skupině

Společnost ručí za závazky spřízněných společností, a to zejména za závazky společností, u kterých byl vyhlášen úpadek. Stejně tak byl ve významné míře zastaven majetek společnosti jako zajištění úvěrů, případně vystavených bankovních záruk, a to jak vlastních, tak poskytnutých společnosti VÍTKOVICE POWER ENGINEERING a.s.

Byly nám doloženy soupisy poskytnutých zástav a ručení, tyto jsme odsouhlasili na doložené smlouvy. Částky závazků, které jsou kryty ručením a zajištěním k 31. 12. 2017 jsme odsouhlasili na bankovní konfirmace. Ověřili jsme uvedení těchto údajů v bodech 3 a 5 přílohy účetní závěrky.

Vzhledem k výši těchto podmíněných závazků jsme hodnotili i možný dopad na schopnost společnosti nepřetržitě trvat, rizika jsou popsána v bodě 6 přílohy účetní závěrky a dále v bodě Významná (materiální) nejistota týkající se nepřetržitého trvání podniku výše v této zprávě auditora.

Ostatní informace uvedené ve výroční zprávě

Ostatními informacemi jsou v souladu s § 2 písm. b) zákona o auditorech informace uvedené ve výroční zprávě mimo účetní závěrku a naši zprávu auditora. Za ostatní informace odpovídá představenstvo společnosti.

Náš výrok k účetní závěrce se k ostatním informacím nevztahuje. Přesto je však součástí našich povinností souvisejících s auditem účetní závěrky seznámení se s ostatními informacemi a posouzení, zda ostatní informace nejsou ve významném nesouladu s účetní závěrkou či s našimi znalostmi o účetní jednotce získanými během provádění auditu nebo zda se jinak tyto informace nejeví jako významně nesprávné. Také posuzujeme, zda ostatní informace byly ve všech významných ohledech vypracovány v souladu s příslušnými právními předpisy. Tímto posouzením se rozumí, zda ostatní informace splňují požadavky právních předpisů na formální náležitosti a postup vypracování ostatních informací v kontextu významnosti, tj. zda případné nedodržení uvedených požadavků by bylo způsobivé ovlivnit úsudek činěný na základě ostatních informací.

Na základě provedených postupů, do míry, již dokážeme posoudit, uvádíme, že

- ostatní informace, které popisují skutečnosti, jež jsou též předmětem zobrazení v účetní závěrce, jsou ve všech významných ohledech v souladu s účetní závěrkou a
- ostatní informace byly vypracovány v souladu s právními předpisy.

Dále jsme povinni uvést, zda na základě poznatků a povědomí o společnosti, k nimž jsme dospěli při provádění auditu, ostatní informace neobsahují významné věcné nesprávnosti. V rámci uvedených postupů jsme v obdržených ostatních informacích žádné významné věcné nesprávnosti nezjistili.

Odovědnost představenstva a dozorčí rady společnosti za účetní závěrku

Představenstvo společnosti odpovídá za sestavení účetní závěrky podávající věrný a poctivý obraz v souladu s českými účetními předpisy, a za takový vnitřní kontrolní systém, který považuje za nezbytný pro sestavení účetní závěrky tak, aby neobsahovala významné nesprávnosti způsobené podvodem nebo chybou.

Při sestavování účetní závěrky je představenstvo společnosti povinno posoudit, zda je společnost schopna nepřetržitě trvat, a pokud je to relevantní, popsat v příloze účetní závěrky záležitosti týkající se jejího nepřetržitého trvání a použití předpokladu nepřetržitého trvání při sestavení účetní závěrky, s výjimkou případů, kdy představenstvo plánuje zrušení společnosti nebo ukončení její činnosti, resp. kdy nemá jinou reálnou možnost, než tak učinit.

Za dohled nad procesem účetního výkaznictví ve společnosti odpovídá dozorčí rada.

Odovědnost auditora za audit účetní závěrky

Naším cílem je získat přiměřenou jistotu, že účetní závěrka jako celek neobsahuje významnou nesprávnost způsobenou podvodem nebo chybou a vydat zprávu auditora obsahující náš výrok. Přiměřená míra jistoty je velká míra jistoty, nicméně není zárukou, že audit provedený v souladu s výše uvedenými předpisy ve všech případech v účetní závěrce odhalí případnou existující významnou nesprávnost. Nesprávnosti mohou vznikat v důsledku podvodů nebo chyb a považují se za významné, pokud lze reálně předpokládat, že by jednotlivě nebo v souhrnu mohly ovlivnit ekonomická rozhodnutí, která uživatelé účetní závěrky na jejím základě přijmou.

Při provádění auditu v souladu s výše uvedenými předpisy je naší povinností uplatňovat během celého auditu odborný úsudek a zachovávat profesní skepticismus. Dále je naší povinností:

- Identifikovat a vyhodnotit rizika významné nesprávnosti účetní závěrky způsobené podvodem nebo chybou, navrhnout a provést auditorské postupy reagující na tato rizika a získat dostatečné a vhodné důkazní informace, abychom na jejich základě mohli vyjádřit výrok. Riziko, že neodhalíme významnou nesprávnost, k níž došlo v důsledku podvodu, je větší než riziko neodhalení významné nesprávnosti způsobené chybou, protože součástí podvodu mohou být tajné dohody (koluze), falšování, úmyslná opomenutí, nepravdivá prohlášení nebo obcházení vnitřních kontrol.
- Seznámit se s vnitřním kontrolním systémem společnosti relevantním pro audit v takovém rozsahu, abychom mohli navrhnout auditorské postupy vhodné s ohledem na dané okolnosti, nikoli abychom mohli vyjádřit názor na účinnost jejího vnitřního kontrolního systému.

- Posoudit vhodnost použitých účetních pravidel, přiměřenost provedených účetních odhadů a informace, které v této souvislosti představenstvo společnosti uvedlo v příloze účetní závěrky.
- Posoudit vhodnost použití předpokladu nepřetržitého trvání při sestavení účetní závěrky představenstvem a to, zda s ohledem na shromážděné důkazní informace existuje významná nejistota vyplývající z událostí nebo podmínek, které mohou významně zpochybnit schopnost společnosti nepřetržitě trvat. Jestliže dojdeme k závěru, že taková významná nejistota existuje, je naší povinností upozornit v naší zprávě na informace uvedené v této souvislosti v příloze účetní závěrky, a pokud tyto informace nejsou dostatečné, vyjádřit modifikovaný výrok. Naše závěry týkající se schopnosti společnosti nepřetržitě trvat vycházejí z důkazních informací, které jsme získali do data naší zprávy. Nicméně budoucí události nebo podmínky mohou vést k tomu, že společnost ztratí schopnost nepřetržitě trvat.
- Vyhodnotit celkovou prezentaci, členění a obsah účetní závěrky, včetně přílohy, a dále to, zda účetní závěrka zobrazuje podkladové transakce a události způsobem, který vede k věrnému zobrazení.

Naší povinností je informovat představenstvo a dozorčí radu mimo jiné o plánovaném rozsahu a načasování auditu a o významných zjištěních, která jsme v jeho průběhu učinili, včetně zjištěných významných nedostatků ve vnitřním kontrolním systému.

V Praze dne 16. 7. 2018

Auditorská společnost:

BDO Audit s. r. o.

evidenční číslo 018

Statutární auditor:

Ing. Petr Slavíček

evidenční číslo 2076

ROZVAHA BALANCE SHEET

Zpracováno v souladu
s vyhláškou č. 500/2002 Sb.,
ve znění pozdějších předpisů

v plném rozsahu / in a full form

Název firmy / Name of the Company:

VÍTKOVICE, a.s.

ke dni / as of 31. 12. 2017
(v celých tisících Kč)

Sídlo firmy / Address of the Company:

Ruská 2887/101

Vítkovice

703 00 Ostrava



IČ: 45193070

Czech Statutory Financial Statement
Forms (in thousands of Czech crowns)

označ.	AKTIVA / ASSETS	Běžné účetní období / Current year			Minulé účetní období / Prior year Netto / Net Netto 4
		Brutto / Gross 1	Korekce / Allowances 2	Netto / Net 3	
a	b				
	AKTIVA CELKEM / TOTAL ASSETS	11 661 529	-7 098 548	4 562 981	6 775 872
B.	Dlouhodobý majetek / Fixed assets	8 559 447	-4 941 654	3 617 793	5 291 678
B. I.	Dlouhodobý nehmotný majetek / Intangible assets	241 958	-229 305	12 653	12 495
2.	Ocenitelná práva / Intellectual property rights	240 103	-229 305	10 798	1 591
1.	Software / Software	132 304	-121 998	10 306	1 002
2.	Ostatní ocenitelná práva / Other intellectual property rights	107 799	-107 307	492	589
5.	Poskytnuté zálohy na dlouhodobý nehmotný majetek a nedokončený dlouhodobý nehmotný majetek / Advances granted for intangible assets and Intangible assets in progress	1 855		1 855	10 904
2.	Nedokončený dlouhodobý nehmotný majetek / Intangible assets in progress	1 855		1 855	10 904
B. II.	Dlouhodobý hmotný majetek / Tangible assets	3 741 859	-1 427 782	2 314 077	2 675 241
B. II. 1.	Pozemky a stavby / Land and buildings	3 423 836	-1 234 982	2 188 854	2 512 721
1.	Pozemky / Land	1 343 130	-73 630	1 269 500	1 404 649
2.	Stavby / Buildings	2 080 706	-1 161 352	919 354	1 108 072
2.	Hmotné movité věci a jejich soubory / Plant and equipment	187 433	-137 078	50 355	64 358
3.	Oceňovací rozdíl k nabytému majetku / Gain or loss on revaluation of acquired property	10 220	-6 610	3 610	4 291
4.	Ostatní dlouhodobý hmotný majetek / Other tangible assets	117 741	-49 112	68 629	85 122
3.	Jiný dlouhodobý hmotný majetek / Other tangible assets	117 741	-49 112	68 629	85 122
5.	Poskytnuté zálohy na dlouhodobý hmotný majetek a nedokončený dlouhodobý hmotný majetek / Advances granted for tangible assets and Tangible assets in progress	2 629		2 629	8 749
2.	Nedokončený dlouhodobý hmotný majetek / Tangible assets in progress	2 629		2 629	8 749
B. III.	Dlouhodobý finanční majetek / Financial investments	4 575 630	-3 284 567	1 291 063	2 603 942
B. III. 1.	Podíly - ovládaná nebo ovládající osoba / Equity investments - subsidiaries	4 489 467	-3 284 567	1 204 900	2 514 775
3.	Podíly - podstatný vliv / Equity investments - associates	68 567		68 567	71 059
5.	Ostatní dlouhodobé cenné papíry a podíly / Other long-term securities and interests	17 596		17 596	18 108

označ.	AKTIVA / ASSETS	Běžné účetní období / Current year			Minulé účetní období / Prior year Netto / Net Netto 4
		Brutto / Gross 1	Korekce / Allowances 2	Netto / Net 3	
a	b				
C.	Oběžná aktiva / Current assets	3 092 052	-2 156 894	935 158	1 462 208
C. I.	Zásoby / Inventories	77 892	-701	77 191	7 314
C. I. 1.	Materiál / Raw materials	8 092	-701	7 391	2 340
2.	Nedokončená výroba a polotovary / Work in progress and semi-finished production	69 800		69 800	
5.	Poskytnuté zálohy na zásoby / Advances granted for inventories				4 974
C. II.	Pohledávky / Receivables	2 979 270	-2 156 193	823 077	1 423 994
C. II. 1.	Dlouhodobé pohledávky / Long-term receivables	268 710	-157 720	110 990	377 896
1.	Pohledávky z obchodních vztahů / Trade receivables				63
2.	Pohledávky - ovládána nebo ovládající osoba / Receivables from subsidiaries	206 500	-157 720	48 780	265 624
4.	Odložená daňová pohledávka / Deferred tax asset	29 168		29 168	74 805
5.	Pohledávky - ostatní / Other receivables	33 042		33 042	37 404
4.	Jiné pohledávky / Other receivables	33 042		33 042	37 404
C. II. 2.	Krátkodobé pohledávky / Short-term receivables	2 710 560	-1 998 473	712 087	1 046 098
1.	Pohledávky z obchodních vztahů / Trade receivables	2 133 321	-1 544 389	588 932	931 584
2.	Pohledávky - ovládána nebo ovládající osoba / Receivables from subsidiaries	199 658	-113 103	86 555	92 808
4.	Pohledávky - ostatní / Other receivables	377 581	-340 981	36 600	21 706
3.	Stát - daňové pohledávky / Due from government - tax receivables	21 505		21 505	6 580
4.	Krátkodobé poskytnuté zálohy / Short-term advances granted	11 970		11 970	11 511
5.	Dohadné účty aktivní / Estimated receivables				60
6.	Jiné pohledávky / Other receivables	344 106	-340 981	3 125	3 555
C. IV.	Peněžní prostředky / Cash and bank accounts	34 890		34 890	30 900
C. IV. 1.	Peněžní prostředky v pokladně / Cash	35		35	40
2.	Peněžní prostředky na účtech / Bank accounts	34 855		34 855	30 860
D.	Časové rozlišení aktiv / Accrued assets and deferred liabilities	10 030		10 030	21 986
D. 1.	Náklady příštích období / Prepaid expenses	10 030		10 030	17 501
3.	Příjmy příštích období / Unbilled revenue				4 485

Označ.	PASIVA / EQUITY & LIABILITIES	Běžné účetní období / Current year	Zahajovací rozvaha / Opening balance sheet
a	b	5	6
	PASIVA CELKEM / TOTAL EQUITY & LIABILITIES	4 562 981	6 775 872
A.	Vlastní kapitál / Equity	3 826 360	6 331 192
A. I.	Základní kapitál / Basic capital	3 983 761	3 983 761
A. I. 1.	Základní kapitál / Registered capital	3 983 761	3 983 761
A. II.	Ážio a kapitálové fondy / Share premium and Capital funds	-968 108	-3 016 553
2.	Kapitálové fondy / Capital funds	-968 108	-3 016 553
1.	Ostatní kapitálové fondy / Other capital funds	1 141	1 141
2.	Oceňovací rozdíly z přecenění majetku a závazků (+ / -) / Gain or loss on revaluation of assets and liabilities (+ / -)	-969 249	-3 017 694
A. III.	Fondy ze zisku / Funds created from profit	11 584	11 584
2.	Statutární a ostatní fondy / Statutory and other funds	11 584	11 584
A. IV.	Výsledek hospodaření minulých let (+ / -) / Retained earnings (+ / -)	5 352 400	6 578 754
A. IV. 1.	Nerozdělený zisk minulých let / Accumulated profits of previous years	5 352 400	6 579 369
3.	Jiný výsledek hospodaření minulých let (+ / -) / Adjusted accumulated profit/loss of previous years (+ / -)		-615
A. V.	Výsledek hospodaření běžného účetního období (+ / -) / Profit (loss) for the current year (+ / -)	-4 553 277	-1 226 354
B. + C.	Cizí zdroje / Liabilities	715 492	444 667
B.	Rezervy / Provisions	106 049	37 009
4.	Ostatní rezervy / Other provisions	106 049	37 009
C.	Závazky / Liabilities	609 443	407 658
C. I.	Dlouhodobé závazky / Long-term liabilities	64 097	145 075
2.	Závazky k úvěrovým institucím / Liabilities to credit institutions	63 827	117 003
3.	Dlouhodobé přijaté zálohy / Advances received		27 020
4.	Závazky z obchodních vztahů / Trade payables	270	1 052
C. II.	Krátkodobé závazky / Current liabilities	545 346	262 583
2.	Závazky k úvěrovým institucím / Liabilities to credit institutions	53 176	23 143
3.	Krátkodobé přijaté zálohy / Advances received	61 668	7 015
4.	Závazky z obchodních vztahů / Trade payables	376 587	173 491
6.	Závazky - ovládaná nebo ovládající osoba / Liabilities to subsidiaries	7 281	
8.	Závazky - ostatní / Other liabilities	46 634	58 934
3.	Závazky k zaměstnancům / Liabilities to employees	4 810	5 874
4.	Závazky ze sociálního zabezpečení a zdravotního pojištění / Liabilities arising from social security and health insurance	2 400	3 203
5.	Stát - daňové závazky a dotace / Due to government – taxes and subsidies	5 337	8 636
6.	Dohadné účty pasivní / Estimated payables	30 433	40 302
7.	Jiné závazky / Other liabilities	3 654	919
D.	Časové rozlišení pasiv / Accrued liabilities and deferred assets	21 129	13
2.	Výnosy příštích období / Deferred income	21 129	13

Sestaveno dne / Date of issue: 4. 5. 2018	Podpisový záznam statutárního orgánu účetní jednotky: Signature of the Statutory executive:
Právní forma účetní jednotky / Legal form of the company: akciová společnost / joint-stock company	
Předmět podnikání / Subject of business: rozvod tepelné energie / heating distribution distribuce elektřiny a plynu / distribution of gas and electricity obchod s plynem a elektřinou / trade in gas and electricity výroba, obchod a služby neuvedené v přílohách 1 až 3 živnostenského zákona / production, trade and services not stated in Annexes no.1-3 of the Trades Licensing Act	 Mgr. Pavel Štefánik  Ing. Michaela Žvaňová

BDO Audit s.r.o.
CZ-140 00 PRAHA 4, Olbrachtova 5
Tel.: 241 046 111
Fax: 241 046 221
e-mail: bdo@bdo.cz
DIČ: CZ45314381

Handwritten signature

VÝKAZ ZISKU A ZTRÁTY INCOME STATEMENT

Zpracováno v souladu
s vyhláškou č. 500/2002 Sb.,
ve znění pozdějších předpisů

v plném rozsahu / in a full form

Název firmy / Name of the Company:

VÍTKOVICE, a.s.

za období končící / for the year ended

31. 12. 2017

(v celých tisících Kč)

Sídlo firmy / Address of the Company:

Ruská 2887/101

Vítkovice



703 00 Ostrava

Czech Statutory Financial Statement
Forms (in thousands of Czech
crowns)

IČ: 45193070

Označení a	TEXT b	Skutečnost v běžném účetním období / Current year 1	Skutečnost v minulém účetním období / Prior year 2
I.	Tržby z prodeje výrobků a služeb / Revenue from sale of finished products and services	959 163	1 182 100
II.	Tržby za prodej zboží / Revenue from sales of goods	16 556	623
A.	Výkonová spotřeba / Production related consumption	916 938	915 356
1.	Náklady vynaložené na prodané zboží / Cost of goods sold	16 123	556
2.	Spotřeba materiálu a energie / Consumption of material and energy	680 871	713 432
3.	Služby / Services	219 944	201 368
B.	Změna stavu zásob vlastní činnosti (+ / -) / Change in inventory produced internally (+ / -)	203 811	24
C.	Aktivace (-) / Own work capitalized (-)	-7	-16
D.	Osobní náklady / Personnel expenses	93 712	121 335
1.	Mzdové náklady / Wages and salaries	68 927	89 027
2.	Náklady na sociální zabezpečení, zdravotní pojištění a ostatní náklady / Social security, health insurance expenses and other costs	24 785	32 308
1.	Náklady na sociální zabezpečení a zdravotní pojištění / Social security and health insurance expenses	22 164	28 876
2.	Ostatní náklady / Other costs	2 621	3 432
E.	Úpravy hodnot v provozní oblasti / Adjustments on operating activities	907 504	391 846
1.	Úpravy hodnot dlouhodobého nehmotného a hmotného majetku / Adjustments on intangible and tangible assets	57 493	51 967
1.	Úpravy hodnot dlouhodobého nehmotného a hmotného majetku - trvalé / Adjustments on intangible and tangible assets - permanent	134 320	95 988
2.	Úpravy hodnot dlouhodobého nehmotného a hmotného majetku - dočasné / Adjustments on intangible and tangible assets - temporary	-76 827	-44 021
2.	Úpravy hodnot zásob / Adjustments on inventories	-273 611	
3.	Úpravy hodnot pohledávek / Adjustments on receivables	1 123 622	339 879
III.	Ostatní provozní výnosy / Other operating revenues	847 441	739 231
1.	Tržby z prodaného dlouhodobého majetku / Revenues from sale of intangible and tangible fixed assets	551 408	209 549
2.	Tržby z prodaného materiálu / Revenue from sale of materials	9 722	4 291
3.	Jiné provozní výnosy / Other operating revenues	286 311	525 391
F.	Ostatní provozní náklady / Other operating expenses	1 069 271	899 379
1.	Zůstatková cena prodaného dlouhodobého majetku / Net book value of intangible and tangible fixed assets sold	289 335	164 668
2.	Zůstatková cena prodaného materiálu / Net book value of materials sold		1 384
3.	Daně a poplatky / Taxes and charges	8 759	13 642
4.	Rezervy v provozní oblasti a komplexní náklady příštích období / Reserves relating to operations and prepaid expenses (specific-purpose expenses)	69 040	17 634
5.	Jiné provozní náklady / Other operating expenses	702 137	702 051
*	Provozní výsledek hospodaření (+ / -) / Profit or loss on operating activities (+ / -)	-1 368 069	-405 970

Označení	TEXT	Skutečnost v účetním období běžném / Current year	Skutečnost v účetním období minulém / Prior year
a	b	1	2
IV.	Výnosy z dlouhodobého finančního majetku - podíly / Income from long-term financial investments - shares	252 229	25 470
1.	Výnosy z podílů - ovládaná nebo ovládající osoba / Income from shares - subsidiaries	251 851	25 470
2.	Ostatní výnosy z podílů - Other income from shares	378	
G.	Náklady vynaložené na prodané podíly / Expenses related to sold shares	386 853	15 495
V.	Výnosy z ostatního dlouhodobého finančního majetku / Income from other financial investments		181
2.	Ostatní výnosy z ostatního dlouhodobého finančního majetku / Other income from other financial investments		181
VI.	Výnosové úroky a podobné výnosy / Interest income and similar income	10 324	8 740
1.	Výnosové úroky a podobné výnosy - ovládaná nebo ovládající osoba / Interest income and similar income - subsidiaries	8 153	6 462
2.	Ostatní výnosové úroky a podobné výnosy / Other interest income and similar income	2 171	2 278
I.	Úpravy hodnot a rezervy ve finanční oblasti / Adjustments and reserves relating to financial activities	2 473 833	810 734
J.	Nákladové úroky a podobné náklady / Interest expense and similar expense	7 154	4 882
1.	Nákladové úroky a podobné náklady - ovládaná nebo ovládající osoba / Interest expense and similar expense - subsidiaries	81	
2.	Ostatní nákladové úroky a podobné náklady / Other interest expense and similar expense	7 073	4 882
VII.	Ostatní finanční výnosy / Other finance income	29 791	6 050
K.	Ostatní finanční náklady / Other finance cost	564 422	4 414
*	Finanční výsledek hospodaření (+ / -) / Profit or loss on financial activities (+ / -)	-3 139 918	-795 084
**	Výsledek hospodaření před zdaněním (+/-) / Profit or loss before taxation (+ / -)	-4 507 987	-1 201 054
L.	Daň z příjmů / Tax on profit or loss	45 290	25 300
1.	Dan z příjmů splatná / Current tax on profit or loss	-347	16 271
2.	Daň z příjmů odložená (+ / -) / Deferred tax on profit or loss (+ / -)	45 637	9 029
**	Výsledek hospodaření po zdanění (+ / -) / Profit or loss after taxation (+ / -)	-4 553 277	-1 226 354
***	Výsledek hospodaření za účetní období (+ / -) / Profit or loss for the year (+ / -)	-4 553 277	-1 226 354
*	Čistý obrat za účetní období / Net revenue for the year = I. + II. + III. + IV. + V. + VI. + VII.	2 115 504	1 962 395

Sestaveno dne / Date of issue: 4. 5. 2018	Podpisový záznam statutárního orgánu účetní jednotky: Signature of the Statutory executive:
Právní forma účetní jednotky / Legal form of the company: akciová společnost / joint-stock company	
Předmět podnikání / Subject of business: rozvod tepelné energie / heating distribution distribuce elektřiny a plynu / distribution of gas and electricity obchod s plynem a elektřinou / trade in gas and electricity výroba, obchod a služby neuvedené v přílohách 1 až 3 živnostenského zákona / production, trade and services not stated in Annexes no.1-3 of the Trades Licensing Act	 Mgr. Pavel Štefánik  Ing. Michaela Žvaková

BDO Audit s.r.o.
CZ-140 00 PRAHA 4, Olbrachtova 5
Tel.: 241 046 111
Fax: 241 046 221
e-mail: bdo@bdo.cz
DIČ: CZ45314381

Handwritten signature

Zpracováno v souladu
s vyhláškou č. 500/2002 Sb.

PŘEHLED O PENĚŽNÍCH TOCÍCH (výkaz cash-flow)

Název účetní jednotky:

VÍTKOVICE, a.s.

za období končící
31. 12. 2017
(v celých tisících Kč)

Sídlo účetní jednotky:

Ruská 2887/101
Vítkovice
703 00 Ostrava

		Běžné účetní období	Minulé účetní období
P. Stav peněžních prostředků a peněžních ekvivalentů na začátku účetního období		30 900	244 522
	Stav peněžních prostředků a peněžních ekvivalentů ke konci minulého období	30 900	244 503
	Zvýšení peněžních prostředků - fúze		19
Peněžní toky z hlavní výdělečné činnosti (provozní činnost)			
Z.	Účetní zisk nebo ztráta před zdaněním	-4 507 987	-1 201 054
A. 1	Úpravy o nepeněžní operace	4 266 095	1 327 262
A. 1. 1	Odpisy stálých aktiv (+) a pohledávek	551 485	261 750
A. 1. 2	Změna stavu opravných položek, rezerv	3 316 057	1 124 226
A. 1. 3	Zisk (ztráta) z prodeje stálých aktiv (-/+) (vyúčtování do výnosů "-" do nákladů "+")	-100 738	-38 313
A. 1. 4	Výnosy z podílů na zisku (-)	-26 711	-16 543
A. 1. 5	Vyúčtované nákladové úroky (+) s výjimkou kapitalizovaných úroků a vyúčtované výnosové úroky (-)	-3 170	-3 858
A. 1. 6	Případné úpravy o ostatní nepeněžní operace	529 172	
A. *	Čistý peněžní tok z prov.činnosti před zdaněním a změnami pracovního kapitálu	-241 892	126 208
A. 2	Změny stavu nepeněžních složek pracovního kapitálu	-506 036	-415 048
A. 2. 1	Změna stavu pohledávek z provozní činnosti (+/-) včetně aktivních účtů časového rozlišení a dohadných účtů aktivních	-985 302	-451 687
A. 2. 2	Změna stavu krátkodobých závazků z provozní činnosti (+/-) včetně pasivních účtů časového rozlišení a dohadných účtů pasivních	275 532	42 230
A. 2. 3	Změna stavu zásob (+/-)	203 734	-5 591
A. **	Čistý peněžní tok z provozní činnosti před zdaněním a mimořádnými položkami	-747 928	-288 840
A. 3	Vyplacené úroky s výjimkou kapitalizovaných úroků (-)	-7 073	-4 882
A. 4	Přijaté úroky (+)	4 685	5 631
A. 5	Zaplacená daň z příjmů za běžnou činnost a za doměrky daně za minulá období (-)	-14 572	-21 602
A. ***	Čistý peněžní tok z provozní činnosti	-764 888	-309 693
Peněžní toky z investiční činnosti			
B. 1	Výdaje spojené s nabytím stálých aktiv	-16 166	-350 811
B. 2	Příjmy z prodeje stálých aktiv	776 926	247 778
B. 3	Zápůjčky a úvěry spřízněným osobám	25 152	20 722
B. 4	Přijaté podíly na zisku (+)	26 711	16 543
B. ***	Čistý peněžní tok vztahující se k investiční činnosti	812 623	-65 768
Peněžní toky z finančních činností			
C. 1	Dopady změn dlouhodobých závazků, popř. takových krátkodobých závazků, které spadají do oblasti finanční činnosti, na peněžní prostředky a ekvivalenty	-43 745	161 839
C. 2	Dopady změn vlastního kapitálu na peněžní prostředky a peněžní ekvivalenty		
C. 2. 1	Zvýšení peněžních prostředků a peněžních ekvivalentů z titulu zvýšení základního kapitálu, ažia, event. fondů ze zisku včetně složených záloh na toto zvýšení (+)		
C. 2. 2	Další vklady peněžních prostředků společníků a akcionářů (+)		
C. 2. 3	Vyplacené podíly na zisku (-)		
C. 2. 4	Dopad ostatních změn vlastního kapitálu na peněžní prostředky		
C. ***	Čistý peněžní tok vztahující se k finanční činnosti	-43 745	161 839
F.	Čisté zvýšení nebo snížení peněžních prostředků	3 990	-213 622
R.	Stav peněžních prostředků a peněžních ekvivalentů na konci účetního období	34 890	30 900

Okamžik sestavení: 4.5.2018	Podpisový záznam statutárního orgánu účetní jednotky:
 Mgr. Pavel Štefánik	 Ing. Michaela Žvaková

CASH FLOW STATEMENT

Name of the Company:



VÍTKOVICE, a.s.

Year ended
31. 12. 2017
(in CZK thousand)

Address of the Company:

Ruská 2887/101
Vítkovice
703 00 Ostrava

		Current year	Prior year
P. Opening balance of cash and cash equivalents		30 900	244 522
	Closing balance of cash and cash equivalents brought forward	30 900	244 503
	Increase in cash and cash equivalents - mergers		19
Cash flows from ordinary activities			
Z.	Profit or loss before tax	-4 507 987	-1 201 054
A. 1	Adjustments for non-cash transactions	4 266 095	1 327 262
A. 1. 1	Depreciation of fixed assets (+) and receivables	551 485	261 750
A. 1. 2	Change in provisions and reserves	3 316 057	1 124 226
A. 1. 3	Profit (-) / loss (+) on the sale of fixed assets	-100 738	-38 313
A. 1. 4	Revenues from profit shares (-)	-26 711	-16 543
A. 1. 5	Interest expense (+) with exception of capitalized interest and interest income (-)	-3 170	-3 858
A. 1. 6	Adjustments for other non-cash transactions	529 172	
A. *	Net operating cash flow before changes in working capital and tax	-241 892	126 208
A. 2	Change in working capital	-506 036	-415 048
A. 2. 1	Change in operating receivables and other assets (+/-)	-985 302	-451 687
A. 2. 2	Change in operating payables and other liabilities (+/-)	275 532	42 230
A. 2. 3	Change in inventories (+/-)	203 734	-5 591
A. **	Net cash flow from operations before tax and extraordinary items	-747 928	-288 840
A. 3	Interest paid with exception of capitalized interest (-)	-7 073	-4 882
A. 4	Interest received (+)	4 685	5 631
A. 5	Income tax paid from ordinary operations (-)	-14 572	-21 602
A. ***	Net operating cash flows	-764 888	-309 693
Cash flows from investing activities			
B. 1	Fixed assets expenditures	-16 166	-350 811
B. 2	Proceeds from fixed assets sold	776 926	247 778
B. 3	Loans provided to related parties	25 152	20 722
B. 4	Received profit shares (+)	26 711	16 543
B. ***	Net investment cash flows	812 623	-65 768
Cash flow from financial activities			
C. 1	Change in payables from financing	-43 745	161 839
C. 2	Impact of changes in equity		
C. 2. 1	Cash increase in share capital (+)		
C. 2. 2	Other cash contributions made by partners (+)		
C. 2. 3	Profit shares paid (-)		
C. 2. 4	Impact of other changes in equity		
C. ***	Net financial cash flows	-43 745	161 839
F. Net increase or decrease in cash and cash equivalents		3 990	-213 622
R. Closing balance of cash and cash equivalents		34 890	30 900

Date of issue: 4.5.2018	Signature of the Statutory executive:
	 Mgr. Pavel Štefánik
	 Ing. Michaela Žvaková

PŘÍLOHA ÚČETNÍ ZÁVĚRKY ZA ROK 2017

Název účetní jednotky:	VÍTKOVICE, a.s.
Sídlo:	Ruská 2887/101, Vítkovice, 703 00 Ostrava
Právní forma:	akciová společnost
IČ:	45193070
Rozvahový den:	31. 12. 2017
Okamžik sestavení:	4. 5. 2018

Podpis statutárního orgánu účetní jednotky

Ing. Michaela Žvaková

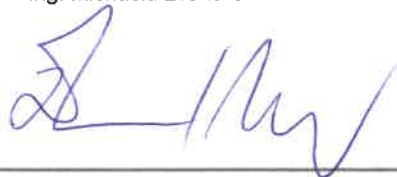

Mgr. Pavel Štefánik



OBSAH

1.	OBEČNÉ ÚDAJE.....	4
1.1	ZALOŽENÍ A CHARAKTERISTIKA SPOLEČNOSTI.....	4
1.2	HLAVNÍ VLASTNÍCI SPOLEČNOSTI	4
1.3	ZMĚNY A DODATKY V OBCHODNÍM REJSTŘÍKU V UPLYNULÉM ÚČETNÍM OBDOBÍ	4
1.4	ORGANIZAČNÍ STRUKTURA SPOLEČNOSTI.....	4
1.5	PŘEDSTAVENSTVO A DOZORČÍ RADA.....	7
2.	ÚČETNÍ METODY, OBEČNÉ ÚČETNÍ ZÁSADY A ZPŮSOBY OCEŇOVÁNÍ.....	7
2.1	ZMĚNY ZPŮSOBU OCEŇOVÁNÍ, POSTUPŮ ODPISOVÁNÍ A POSTUPŮ ÚČTOVÁNÍ OPROTI PŘEDCHÁZejÍCÍMU ÚČETNÍMU OBDOBÍ.....	8
2.2	ZPŮSOBY OCENĚNÍ, ODEPISOVÁNÍ A TVORBY OPRAVNÝCH POLOŽEK.....	8
2.2.1	DLOUHODOBÝ HMOTNÝ A NEHMOTNÝ MAJETEK	8
2.2.2	FINANČNÍ MAJETEK	9
2.2.3	ZÁSoby	9
2.2.4	PENĚŽNÍ PROSTŘEDKY	10
2.2.5	KRÁTKODOBÝ FINANČNÍ MAJETEK.....	10
2.2.6	POHLEDÁVKY	10
2.2.7	ÚVĚRY.....	10
2.2.8	REZERVY	10
2.3	PŘEPOČTY ÚDAJŮ V CIZÍCH MĚNÁCH NA ČESKOU MĚNU.....	11
2.4	FINANČNÍ PRONÁJEM S NÁSLEDNOU KOUPIÍ NAJATÉ VĚCI	11
2.5	VLASTNÍ KAPITÁL	11
2.6	DANĚ	11
2.7	ÚČTOVÁNÍ NÁKLADŮ A VÝNOSŮ.....	11
2.8	POUŽITÍ ODHADŮ	11
2.9	DOTACE	12
2.10	PŘEHLED O PENĚŽNÍCH TOCÍCH.....	12
2.11	NÁSLEDNÉ UDÁLOSTI	12
3.	DOPLŇUJÍCÍ ÚDAJE K ROZVAZE A VÝKAZU ZISKU A ZTRÁTY	13
3.1	DLOUHODOBÝ MAJETEK	13
3.1.1	DLOUHODOBÝ NEHMOTNÝ MAJETEK	13
3.1.2	DLOUHODOBÝ HMOTNÝ MAJETEK	14
3.1.3	MAJETEK NAJATÝ FORMOU FINANČNÍHO A OPERATIVNÍHO LEASINGU	16
3.1.4	DLOUHODOBÝ MAJETEK ZATÍŽENÝ ZÁSTAVNÍM PRÁVEM	17
3.2	DLOUHODOBÝ FINANČNÍ MAJETEK.....	17
3.2.1	PODÍLY – OVLÁDANÁ NEBO OVLÁDAJÍCÍ OSOBA.....	18
3.2.2	PODÍLY - PODSTATNÝ VLIV.....	23
3.2.3	OSTATNÍ DLOUHODOBÉ CENNÉ PAPIRY A PODÍLY	23
3.2.4	ZÁPŮJČKY A ÚVĚRY - OSTATNÍ	24
3.2.5	DLOUHODOBÝ FINANČNÍ MAJETEK ZATÍŽENÝ ZÁSTAVNÍM PRÁVEM.....	24
3.3	ZÁSoby	24
3.4	POHLEDÁVKY	25
3.4.1	POHLEDÁVKY Z OBCHODNÍCH VZTAHŮ	25
3.4.2	VĚKOVÁ STRUKTURA POHLEDÁVEK Z OBCHODNÍCH VZTAHŮ.....	25
3.4.3	POHLEDÁVKY – OVLÁDANÁ NEBO OVLÁDAJÍCÍ OSOBA	26
3.4.4	OPRAVNÉ POLOŽKY K POHLEDÁVKÁM.....	26
3.4.5	POHLEDÁVKY VŮČI OVLÁDANÉ/OVLÁDAJÍCÍ OSOBĚ	27
3.4.6	STÁT – DAŇOVÉ POHLEDÁVKY.....	28
3.4.7	DOHADNÉ ÚČTY AKTIVNÍ	28
3.4.8	POHLEDÁVKY KRYTÉ ZÁSTAVNÍM PRÁVEM NEBO JINOU FORMOU ZAJIŠTĚNÍ	28
3.5	KRÁTKODOBÝ FINANČNÍ MAJETEK	29
3.6	PENĚŽNÍ PROSTŘEDKY	29
3.6.1	PENĚŽNÍ PROSTŘEDKY ZATÍŽENÉ ZÁSTAVNÍM PRÁVEM.....	29
3.7	ČASOVÉ ROZLIŠENÍ AKTIV	30

3.8	VLASTNÍ KAPITÁL	30
3.8.1	ZMĚNY VLASTNÍHO KAPITÁLU	30
3.8.2	ZÁKLADNÍ KAPITÁL	31
3.9	REZERVY	31
3.10	ZÁVAZKY	32
3.10.1	ZÁVAZKY Z OBCHODNÍCH VZTAHŮ	32
3.10.2	VĚKOVÁ STRUKTURA ZÁVAZKŮ Z OBCHODNÍCH VZTAHŮ	32
3.10.3	ZÁVAZKY – OVLÁDANÁ NEBO OVLÁDAJÍCÍ OSOBA	32
3.10.4	ZÁVAZKY VŮČI OVLÁDANÉ/OVLÁDAJÍCÍ OSOBĚ	33
3.10.5	ZÁVAZKY VŮČI STÁTU A INSTITUCÍM SZ A ZP	33
3.10.6	DOHADNÉ ÚČTY PASIVNÍ	34
3.10.7	ZÁVAZKY KRYTÉ ZÁSTAVNÍM PRÁVEM NEBO JINOU FORMOU ZAJIŠTĚNÍ	34
3.10.8	ZÁVAZKY NEVYKÁZANÉ V ROZVAZE	34
3.11	ZÁVAZKY K ÚVĚROVÝM INSTITUCÍM	36
3.12	ČASOVÉ ROZLIŠENÍ PASIV	36
3.13	DERIVÁTY	36
3.14	DAŇ Z PŘÍJMŮ	37
3.15	ODLOŽENÁ DAŇ	37
3.16	TRANSAKCE SE SPŘÍZNĚNÝMI OSOBAMI	37
3.16.1	VÝNOSY A NÁKUPY REALIZOVANÉ SE SPŘÍZNĚNÝMI OSOBAMI	37
3.16.2	NÁKUPY A PRODEJE DLOUHODOBÉHO MAJETKU REALIZOVANÉ S PODNIKY VE SKUPINĚ	41
3.17	TRŽBY Z PRODEJE ZBOŽÍ, VÝROBKŮ A SLUŽEB	42
4.	ZAMĚSTNANCI, VEDENÍ SPOLEČNOSTI A STATUTÁRNÍ ORGÁNY	42
4.1	OSOBNÍ NÁKLADY A POČET ZAMĚSTNANCŮ	42
4.2	POSKYTNUTÉ ZÁPŮJČKY, ÚVĚRY ČI OSTATNÍ PLNĚNÍ	43
5.	VÝZNAMNÉ POLOŽKY NEUVEDENÉ V ÚČETNICTVÍ	43
5.1	MIMOBILANČNÍ SMĚNKY PASIVNÍ	43
5.2	POSKYTNUTÉ ZÁRUKY	44
5.3	PŘIJATÉ BANKOVNÍ ZÁRUKY	44
5.4	VYSTAVENÉ BANKOVNÍ ZÁRUKY	44
6.	PŘEDPOKLAD NEPŘETRŽITÉHO TRVÁNÍ SPOLEČNOSTI	44
7.	UDÁLOSTI, KTERÉ NASTALY PO DATU ÚČETNÍ ZÁVĚRKY	45
8.	PŘEHLED O PENĚŽNÍCH TOCÍCH	46
9.	PŘEHLED O ZMĚNÁCH VLASTNÍHO KAPITÁLU	47

1. OBECNÉ ÚDAJE

1.1 ZALOŽENÍ A CHARAKTERISTIKA SPOLEČNOSTI

Název účetní jednotky:	VÍTKOVICE, a.s.
Právní forma:	akciová společnost
Den vzniku společnosti:	31. 1. 1992
Sídlo účetní jednotky:	Ruská 2887/101 Vítkovice 703 00 Ostrava
IČ:	45193070
Rozhodující předmět činnosti:	rozvod tepelné energie, distribuce elektřiny a plynu, obchod s plynem a elektřinou, výroba, obchod a služby neuvedené v přílohách 1 až 3 živnostenského zákona
Základní kapitál:	3 983 760 900,- Kč

Společnost VÍTKOVICE, a.s. je mateřskou společností a přiložená účetní závěrka je připravená jako samostatná.

Společnost je součástí vyššího konsolidačního celku VÍTKOVICE HOLDING, a.s. se sídlem Výstavní 81/97, Vítkovice, 703 00 Ostrava, která sestavuje konsolidovanou účetní závěrku nejširší skupiny účetních jednotek, ke které společnost jako konsolidovaná účetní jednotka patří.

1.2 HLAVNÍ VLASTNÍCI SPOLEČNOSTI

Fyzické a právnické osoby, podílejší se více než 20 % na základním kapitálu společnosti:

Název právnické osoby a sídlo	Výše podílu (v %)	
	2017	2016
VTK SECURITIES s.r.o. Výstavní 81/97, Vítkovice, Ostrava	50,97	50,97
VÍTKOVICE HOLDING, a.s. Výstavní 81/97, Vítkovice, Ostrava	28,85	28,85

1.3 ZMĚNY A DODATKY V OBCHODNÍM REJSTŘÍKU V UPLYNULÉM ÚČETNÍM OBDOBÍ

V roce 2017 byla do obchodního rejstříku zapsána změna v předmětu podnikání, která byla doplněna o projektovou činnost ve výstavbě, galvanizérství, smaltérství, klempířství a oprava karoserií, obráběčství, opravy ostatních dopravních prostředků a pracovních strojů.

Další změny a dodatky provedené v obchodním rejstříku během účetního období se týkaly změn ve složení statutárního orgánu (viz kapitola 1.5).

1.4 ORGANIZAČNÍ STRUKTURA SPOLEČNOSTI

Organizační struktura společnosti měla k 31. 12. 2017 následující podobu:

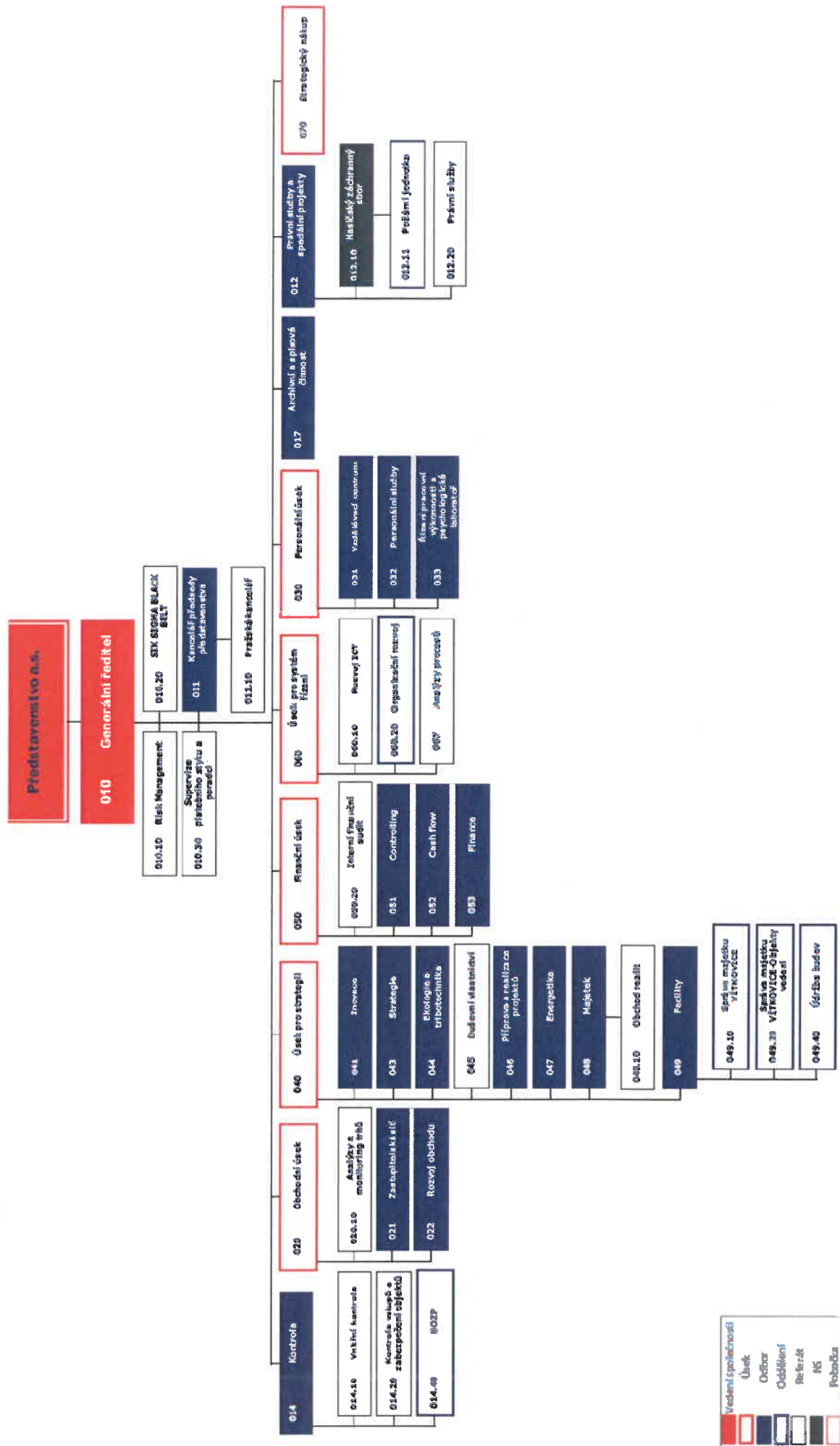

1.5 PŘEDSTAVENSTVO A DOZORČÍ RADA

K 31. 12. 2017 bylo složení představenstva a dozorčí rady následující:

Představenstvo		Dozorčí rada	
Předseda:	Ing. Martin Žák	Předseda:	Ing. Jan Světlík
Místopředseda:	Ing. Igor Vlček	Místopředseda:	JUDr. Josef Babka
Členové:	Mgr. Rodan Broskevič Ing. Michaela Žvaková	Členové:	Ing. Halina Ryšková Ing. Milan Juřík Ing. Jaromír Šiler

Změny v představenstvu a dozorčí radě společnosti

Funkce	Původní člen	Nový člen	Datum vzniku/ zániku členství	Datum zápisu do obchodního rej.
člen představenstva	Mgr. Inž. Jerzy Kościelniak		31. 8. 2017	6. 11. 2017
člen představenstva	Ing. Libor Witassek		10. 11. 2017	30. 11. 2017
člen představenstva		Ing. Michaela Žvaková	13. 11. 2017	30. 11. 2017

Představenstvo společnosti na svém zasedání konaném dne 31. 8. 2017 projednalo a vzalo na vědomí odstoupení Mgr. Inž. Jerzy Kościelniaka z funkce člena představenstva s tím, že výkon funkce skončil k datu konání představenstva.

Na zasedání představenstva společnosti konaném dne 10. 11. 2017 představenstvo projednalo a vzalo na vědomí odstoupení pana Ing. Libora Witasseka z funkce předsedy a člena představenstva společnosti s tím, že výkon funkce skončil k datu konání představenstva.

Na zasedání představenstva společnosti konaném dne 10. 11. 2017 byl zvolen předsedou představenstva pan Ing. Martin Žák.

Dozorčí rada společnosti na svém zasedání konaném dne 13. 11. 2017 zvolila do funkce člena představenstva paní Ing. Michaelu Žvakovou s účinností ke dni zasedání.

Ke dni zasedání valné hromady společnosti konané dne 2. 5. 2017 skončilo funkční období kooptovaným členů dozorčí rady – panu Ing. Janu Světlíkovi, panu Ing. Milanu Juříkovi a panu Ing. Jaromíru Šilerovi. Na zasedání valné hromady společnosti konané dne 2. 5. 2017 byli do dozorčí rady s účinností ke dni konání valné hromady zvoleni pan Ing. Jan Světlík, pan Ing. Milan Juřík a pan Ing. Jaromír Šiler. Dozorčí rada společnosti na svém zasedání konaném dne 5. 5. 2017 zvolila do funkce předsedy dozorčí rady pana Ing. Jana Světlíka a do funkce místopředsedy dozorčí rady pana JUDr. Josefa Babku. Zápis do obchodního rejstříku byl proveden k datu 19. 7. 2017.

2. ÚČETNÍ METODY, OBECNÉ ÚČETNÍ ZÁSADY A ZPŮSOBY OCEŇOVÁNÍ

Účetnictví společnosti je vedeno a individuální účetní závěrka (nekonsolidovaná) byla sestavena v souladu se zákonem č. 563/1991 Sb., o účetnictví v platném znění, vyhláškou č. 500/2002 Sb., kterou se provádějí některá ustanovení zákona č. 563/1991 Sb., o účetnictví, ve znění pozdějších předpisů, pro účetní jednotky, které jsou podnikateli účtujícími v soustavě podvojného účetnictví a Českými účetními standardy pro podnikatele za rok 2017 a 2016.

Účetnictví respektuje obecné účetní zásady, především zásadu o oceňování majetku historickými cenami, zásadu účtování ve věcné a časové souvislosti, zásadu opatrnosti a předpoklad o schopnosti účetní jednotky pokračovat ve svých aktivitách.

2.1 ZMĚNY ZPŮSOBU OCEŇOVÁNÍ, POSTUPŮ ODPISOVÁNÍ A POSTUPŮ ÚČTOVÁNÍ OPROTI PŘEDCHÁZEJÍCÍMU ÚČETNÍMU OBDOBÍ

Za účetní období 2017 nebyly změněny způsoby oceňování, postupy odpisování a postupy účtování oproti předcházejícímu účetnímu období.

2.2 ZPŮSOBY OCENĚNÍ, ODEPISOVÁNÍ A TVORBY OPRAVNÝCH POLOŽEK

2.2.1 DLOUHODOBÝ HMOTNÝ A NEHMOTNÝ MAJETEK

Ocenění

Dlouhodobým nehmotným majetkem se rozumí majetek, jehož ocenění je vyšší než 60 tis. Kč v jednotlivém případě a doba použitelnosti je delší než jeden rok při respektování principu významnosti a věrného a poctivého zobrazení majetku. Dlouhodobý nehmotný majetek se oceňuje pořizovací cenou, která obsahuje cenu pořízení a náklady s pořízením související. Nehmotný majetek, který není v naší společnosti považován za dlouhodobý, se při pořízení zahrne přímo do nákladů jako poskytnutí služeb.

Dlouhodobým hmotným majetkem se rozumí majetek, jehož ocenění je vyšší než 40 tis. Kč v jednotlivém případě a doba použitelnosti je delší než jeden rok při respektování principu významnosti a věrného a poctivého zobrazení majetku. Dlouhodobý hmotný majetek je oceňován v pořizovacích cenách, které zahrnují cenu pořízení, náklady na dopravu, clo a další náklady s pořízením související. Úroky a další finanční výdaje související s pořízením dlouhodobého majetku jsou, do doby uvedení pořizovaného majetku do užívání, rovněž aktivovány do pořizovací ceny tohoto majetku. Dlouhodobý hmotný majetek nabytý darováním se oceňuje reprodukční pořizovací cenou a účtuje se ve prospěch jiných provozních výnosů.

Reprodukční pořizovací cenou se oceňuje rovněž majetek nově zjištěný v účetnictví, který se účtuje se souvztažným zápisem na příslušný účet oprávek. Reprodukční pořizovací cena takového majetku je stanovena na základě odborného odhadu.

Technické zhodnocení, pokud převýšilo u jednotlivého dlouhodobého hmotného majetku v úhrnu za zdaňovací období částku 40 tis. Kč a u jednotlivého dlouhodobého nehmotného majetku při každém jednotlivě prováděném zhodnocení částku 40 tis. Kč, zvyšuje pořizovací cenu dlouhodobého nehmotného i hmotného majetku.

Účetní odpisy

Společnost odpisuje dlouhodobý majetek podle platného odpisového plánu a na základě odhadu doby reálné zbývající životnosti. Odpisy jsou vypočteny na základě pořizovací ceny, předpokládané zbytkové hodnoty majetku a předpokládané zbývající doby ekonomické životnosti příslušného majetku.

Předpokládaná životnost je stanovena takto:

Kategorie majetku	Doba odpisování v letech
Budovy a haly	10-50
Ostatní stavební objekty	10-50
Energetické a hnací stroje a zařízení	5-25
Výrobní stroje a zařízení, nářadí, nástroje	4-30
Přístroje a zvláštní technická zařízení	4-17
Dopravní a manipulační zařízení	6-25
Inventář	4-25
Dlouhodobý nehmotný majetek	1,5-8
Oceňovací rozdíl k nabytému majetku	15

Daňové odpisy

Společnost v roce 2017, resp. 2016 daňově odpisovala dlouhodobý nehmotný a hmotný majetek v souladu se zákonem č. 586/1992 Sb., o daních z příjmů, v platném znění.

Způsob tvorby opravných položek

Opravné položky vyjadřují přechodné snížení hodnoty aktiv, resp. rozdíl mezi účetní hodnotou a užitnou hodnotou, jejíž výše není trvalého charakteru, popř. rozdíl mezi účetní hodnotou a tržní hodnotou budoucího prodeje v následujícím účetním období.

2.2.2 FINANČNÍ MAJETEK

Ocenění

Jednotlivé složky dlouhodobého finančního majetku, jako podíly v ovládaných a řízených osobách, podíly v účetních jednotkách pod podstatným vlivem a ostatní realizovatelné cenné papíry a podíly, jsou k datu pořízení oceněny pořizovací cenou včetně přímých nákladů s pořízením souvisejících, např. poplatky, provize makléřům a burzám. Při prodeji či jiném úbytku jsou oceňovány aritmetickým průměrem.

Cenné papíry a podíly představující účast s rozhodujícím nebo podstatným vlivem jsou k rozvahovému dni oceněny metodou ekvivalence, přičemž rozdíl mezi původní pořizovací cenou a ekvivalenčním oceněním se účtuje rozvahově do vlastního kapitálu, tj. na účet oceňovacích rozdílů z přecenění majetku a závazků.

Ostatní realizovatelné cenné papíry a podíly, tj. cenné papíry a obchodní podíly s účastí nižší než 20% na základním kapitálu, které nejsou strategickou majetkovou účastí do dceřiných či přidružených společností, oceňujeme k rozvahovému dni reálnou hodnotou. Jako reálná hodnota se používá ocenění kvalifikovaným odhadem, posudkem znalce, popř. investiční nabídky. Rozdíl ze změny ocenění na reálnou hodnotu se u těchto cenných papírů a podílů účtuje rovněž rozvahově do vlastního kapitálu, tj. na účet oceňovacích rozdílů z přecenění majetku a závazků. Pokud dochází k trvalému snížení jejich hodnoty, toto trvalé znehodnocení investice je zaúčtováno vůči Ostatním finančním nákladům.

V případě dluhových cenných papírů se splatností do jednoho roku držených do splatnosti účtujeme o úrokovém výnosu ve věcné a časové souvislosti a takto rozlišený úrokový výnos je součástí příslušného účtu cenných papírů.

2.2.3 ZÁSoby

Ocenění

Nakupované zásoby materiálu jsou oceňovány skutečnými pořizovacími cenami. Pořizovací cena zásob materiálu zahrnuje náklady na jejich pořízení včetně nákladů s pořízením souvisejících (náklady na přepravu, provize atd.). Výdeje zásob ze skladu jsou účtovány cenami zjištěnými váženým aritmetickým průměrem.

Nedokončená výroba se oceňuje skutečnými vlastními náklady, které zahrnují přímé materiálové náklady a externí kooperace.

Výrobky jsou oceněny skutečnými vlastními náklady, které zahrnují přímé materiálové náklady a externí kooperace.

Způsob tvorby opravných položek

Ocenění nepotřebných a nepoužitelných zásob a zásob, jejichž hodnota převyšuje realizační cenu, se snižuje prostřednictvím účtu opravných položek.

Opravné položky k zásobám jsou tvořeny následujícím způsobem:

- opravná položka k materiálu na skladě v případě, že je bez obrátky déle než 12 měsíců,

- opravná položka k zásobám vlastní výroby v případě, že je předpokládána ztráta z realizace těchto zásob.

2.2.4 PENĚŽNÍ PROSTŘEDKY

Peněžní prostředky tvoří ceniny, peníze v hotovosti a na bankovních účtech.

2.2.5 KRÁTKODOBÝ FINANČNÍ MAJETEK

Krátkodobý finanční majetek tvoří cenné papíry k obchodování, dluhové cenné papíry se splatností do 1 roku držené do splatnosti a ostatní realizovatelné cenné papíry.

2.2.6 POHLEDÁVKY

Ocenění

Pohledávky se účtují ve jmenovité hodnotě. Pohledávky nabyté postoupením se oceňují pořizovací cenou.

Způsob tvorby opravných položek

Hodnota nedobytných pohledávek se snižuje pomocí opravných položek. V souladu se zákonem č. 593/1992 Sb., o rezervách pro zjištění základu daně z příjmů, tvoří společnost zákonné opravné položky k pohledávkám za dlužníky v konkursním a vyrovnávacím řízení a v insolvenčním řízení. Dále jsou tvořeny účetní opravné položky v návaznosti na věkovou strukturu pohledávek, a to následujícím způsobem:

- opravná položka do výše 100 % na nesplacené pohledávky, které jsou po lhůtě splatnosti více než 1 rok,
- opravná položka do výše 50 % na nesplacené pohledávky, které jsou po lhůtě splatnosti více než 180 dnů,
- opravná položka do výše 25 % na nesplacené pohledávky, které jsou po lhůtě splatnosti více než 90 dnů,
- opravná položka % dle odborného odhadu snižující ocenění na realizační hodnotu na nesplacené pohledávky, popř. na sporné pohledávky.

V případě dlouhodobých pohledávek se opravné položky stanoví odúročením pohledávek diskontem stanoveným z průměrné roční úrokové sazby tak, aby netto hodnota dlouhodobých pohledávek vyjadřovala tzv. současnou hodnotu pohledávek, přičemž se diskont pohledávek zohledňuje o související dlouhodobé závazky z provozní činnosti.

2.2.7 ÚVĚRY

Ocenění

Krátkodobé a dlouhodobé úvěry jsou sledovány ve jmenovité hodnotě. Za krátkodobý úvěr se považuje i část dlouhodobých úvěrů, která je splatná do jednoho roku od data účetní závěrky. Jako krátkodobý bankovní úvěr je v rozvaze vykazován i případný pasivní zůstatek kontokorentního účtu.

2.2.8 REZERVY

V roce 2016 společnost nevytvářela daňově uznatelné rezervy v souladu s platnou legislativou.

Rezervy jsou vytvářeny na rizika a budoucí ztráty známé k datu účetní závěrky. Společnost také vytváří rezervy na dlouhodobé závazky vůči zaměstnancům z titulu poskytování odměn při dosažení

pracovních a životních jubileí, z titulu odškodnění pracovních úrazů zaměstnanců a na nevybranou dovolenou.

2.3 PŘEPOČTY ÚDAJŮ V CIZÍCH MĚNÁCH NA ČESKOU MĚNU

Pro přepočtení cizí měny na českou měnu používá společnost denní kurzy devizového trhu stanovené Českou národní bankou (dále jen „ČNB“) k okamžiku uskutečnění účetního případu.

Pro přepočtení k rozvahovému dni byl použit kurs ČNB platný pro poslední den účetního období, tj. k 31. 12. 2017 a vzniklé kurzové rozdíly jsou zúčtovány do finančního výsledku hospodaření.

Kurzové rozdíly vzniklé z přepočtu cenných papírů a podílů nebyly proúčtovány na příslušné účty nákladů a výnosů, ale byly zahrnuty do ocenění reálnou hodnotou (ekvivalencí) jako její součást.

2.4 FINANČNÍ PRONÁJEM S NÁSLEDNOU KOUPI NAJATÉ VĚCI

Leasingové splátky vyplývající ze smluv o finančním pronájmu s následnou koupí najatého majetku jsou účtovány rovnoměrně do období, s nímž věcně a časově souvisejí. Veškeré platby, případně závazky z nájemného vyplývající z leasingových smluv, jsou účtovány na účet Náklady příštích období a do nákladů jsou rozpouštěny rovnoměrně měsíčně po celou dobu leasingu.

Majetek pořízený po skončení leasingu je v naší společnosti považován za dlouhodobý hmotný majetek a jako o dlouhodobém hmotném majetku je o něm účtováno.

2.5 VLASTNÍ KAPITÁL

Základní kapitál společnosti se vykazuje ve výši zapsané v obchodním rejstříku Krajského soudu v Ostravě. Případné zvýšení nebo snížení základního kapitálu na základě rozhodnutí valné hromady, které nebylo ke dni účetní závěrky zaregistrováno, se vykazuje jako změny základního kapitálu.

Položka Jiný výsledek hospodaření minulých let obsahuje rozdíly ze změn účetních metod a dále také dopad oprav významných účetních chyb minulých let.

2.6 DANĚ

Odložená daň

Odložená daň je vypočtena ze všech dočasných rozdílů mezi daňovými a účetními hodnotami za použití sazby daně z příjmů platné pro období, ve kterém bude tato daň uplatněna. Není-li tato sazba známa, používá se sazba daně platná pro následující účetní období. Přejícné rozdílly vedoucí ke vzniku odložené daňové pohledávky nebo závazku se v naší společnosti posuzují ve vzájemné souvislosti s tím, že o odloženém daňovém závazku účtujeme vždy a o odložené daňové pohledávce s ohledem na zásadu opatrnosti, to znamená po posouzení její uplatnitelnosti.

2.7 ÚČTOVÁNÍ NÁKLADŮ A VÝNOSŮ

Výnosy a náklady se účtují časově rozlišené, tj. do období, s nímž věcně i časově souvisejí.

2.8 POUŽITÍ ODHADŮ

Sestavení účetní závěrky vyžaduje, aby vedení společnosti používalo odhady a předpoklady, jež mají vliv na vykazované hodnoty majetku a závazků k datu účetní závěrky a na vykazovanou výši výnosů a nákladů za sledované období. Vedení společnosti stanovilo tyto odhady a předpoklady na základě všech jemu dostupných relevantních informací. Nicméně, jak vyplývá z podstaty odhadu, skutečné hodnoty v budoucnu se mohou od těchto odhadů odlišovat v důsledku změny okolností, ke kterým

společnost nemohla mít informace k dispozici v okamžiku vydání finančních výkazů roku, kdy se daný odhad použil.

2.9 DOTACE

Dotace je zaúčtována v okamžiku jejího přijetí či nezpochybnitelného nároku na přijetí. Dotace přijatá na úhradu nákladů se účtuje do provozních nebo finančních výnosů. Dotace přijatá na pořízení dlouhodobého majetku včetně technického zhodnocení a na úhradu úroků zahrnutých do pořizovací ceny majetku snižuje pořizovací cenu nebo vlastní náklady na pořízení.

2.10 PŘEHLED O PENĚŽNÍCH TOCÍCH

Přehled o peněžních tocích byl zpracován nepřímou metodou.

Pro účely cash flow jsou za peněžní prostředky a peněžní ekvivalenty považovány peníze v hotovosti včetně cenin, peněžní prostředky na účtu a krátkodobý likvidní finanční majetek se splatností nepřesahující 3 měsíce.

2.11 NÁSLEDNÉ UDÁLOSTI

Dopad událostí, které nastaly mezi rozvahovým dnem a dnem sestavení účetní závěrky, je zachycen v účetních výkazech v případě, že tyto události poskytly doplňující informace o skutečnostech, které existovaly k rozvahovému dni.

V případě, že mezi rozvahovým dnem a dnem sestavení účetní závěrky došlo k významným událostem zohledňujícím skutečnosti, které nastaly po rozvahovém dni, jsou důsledky těchto událostí popsány v příloze účetní závěrky, ale nejsou zaúčtovány v účetních výkazech.

3. DOPLŇUJÍCÍ ÚDAJE K ROZVAZE A VÝKAZU ZISKU A ZTRÁTY

3.1 DLOUHODOBÝ MAJETEK

3.1.1 DLOUHODOBÝ NEHMOTNÝ MAJETEK

Pořizovací cena

v tis. Kč					
Dlouhodobý nehmotný majetek	Počáteční zůstatek	Přírůstky	Vyřazení	Převody	Konečný zůstatek
Nehmotné výsledky výzkumu a vývoje					
Software	121 352		-162	11 114	132 304
Ocenitelná práva	107 799				107 799
Goodwill					
Ostatní DNM					
Poskytnuté zálohy na DNM					
Nedokončený DNM	10 904	2 065		-11 114	1 855
CELKEM 2017	240 055	2 065	-162		241 958
CELKEM 2016	230 321	9 734			240 055

Oprávky a opravné položky

v tis. Kč						
Dlouhodobý nehmotný majetek	Počáteční zůstatek	Odpisy	Vyřazení	Konečný zůstatek	Opravné položky	Účetní hodnota
Nehmotné výsledky výzkumu a vývoje						
Software	120 350	1 809	-161	121 998		10 306
Ocenitelná práva	107 210	97		107 307		492
Goodwill						
Ostatní DNM						
Poskytnuté zálohy na DNM						
Nedokončený DNM						1 855
CELKEM 2017	227 560	1 906	-161	229 305		12 653
CELKEM 2016	226 932	628		227 560		12 495

Významné položky dlouhodobého nehmotného majetku

Mezi významné položky dlouhodobého nehmotného majetku patří:

v tis. Kč	
Název	Pořizovací cena
Implementace ORACLE Aplikací	77 999
Licence ORACLE Aplikací - 290 ks	24 970
Ochranná známka HARD	11 020
Ochranná známka VÍTKOVICE	10 840
Ochranná známka VÍTKOVICE	10 840
Licence PERSIMS	10 225
CELKEM	145 894

Odpisy dlouhodobého nehmotného majetku zaúčtované do nákladů

Odpisy dlouhodobého nehmotného majetku zaúčtované do nákladů v roce 2017 činily 1 906 tis. Kč a v roce 2016 činily 628 tis. Kč.

Nejdůležitější přírůstky dlouhodobého nehmotného majetku

v tis. Kč

Název	Pořizovací cena
Softwarové licence ORACLE	5 679
Personálně-mzdový systém Elanor Global Java Edition	5 435
CELKEM	11 114

Drobný nehmotný majetek neuvedený v rozvaze

Souhrnná výše drobného nehmotného majetku neuvedeného v rozvaze pořízeného v roce 2017 činí 45 tis. Kč, v roce 2016 činila 72 tis. Kč.

Jedná se o dlouhodobý nehmotný majetek se vstupní cenou nižší než 60 tis. Kč, který byl při pořízení proúčtován přímo do nákladů.

3.1.2 DLOUHODOBÝ HDMOTNÝ MAJETEKPořizovací cena

v tis. Kč

Dlouhodobý hmotný majetek	Počáteční zůstatek	Přírůstky	Vyřazení	Převody	Konečný zůstatek
Pozemky	1 485 449		-142 319		1 343 130
Stavby	2 599 130	38 663	-561 178	4 091	2 080 706
Hmotné movité věci a jejich soubory	257 192		-74 077	4 318	187 433
Stroje a zařízení	154 723		-23 600	4 318	135 441
Dopravní prostředky	75 409		-50 362		25 047
Inventář	27 060		-115		26 945
Jiný DHM	145 466		-27 725		117 741
Poskytnuté zálohy na DHM					
Nedokončený DHM	8 749	2 499	-210	-8 409	2 629
Oceňovací rozdíl k nabytému maj.	10 220				10 220
CELKEM 2017	4 506 206	41 162	-805 509		3 741 859
CELKEM 2016	4 712 309	19 028	-225 131		4 506 206

Oprávký a opravné položky

v tis. Kč

Dlouhodobý hmotný majetek	Počáteční zůstatek	Přírůstky	Odpisy	Vyřazení	Konečný zůstatek	Opravné položky	Účetní hodnota
Pozemky						73 630	1 269 500
Stavby	1 351 806	38 663	80 011	-390 149	1 080 331	81 021	919 354
Hmotné mov. věci a jejich soubory	192 328		7 772	-63 333	136 767	311	50 355
Stroje a zařízení	117 900		4 132	-22 632	99 400	311	35 730
Dopravní prostředky	57 023		2 244	-40 586	18 681		6 366
Inventář	17 405		1 396	-115	18 686		8 259
Jiný DHM						49 112	68 629
Poskytnuté zálohy na DHM							
Nedokončený DHM							2 629
Oceňovací rozdíl k nabytému maj.	5 929		681		6 610		3 610
CELKEM 2017	1 550 063	38 663	88 464	-453 482	1 223 708	204 074	2 314 077
CELKEM 2016	1 515 162		95 285	-60 384	1 550 063	280 902	2 675 241

Opravné položky k dlouhodobému hmotnému majetku

v tis. Kč

Dlouhodobý hmotný majetek	Počáteční stav	Přírůstky	Úbytky	Konečný stav
Kulturní památka	60 344		11 232	49 112
Pozemky	80 800		7 170	73 630
Hmotné movité věci a jejich soubory	506		195	311
Budovy a stavby	139 252	1 300	59 531	81 021
CELKEM 2017	280 902	1 300	78 128	204 074
CELKEM 2016	324 925	84	44 107	280 902

Významné položky hmotného majetku

Mezi významné položky dlouhodobého hmotného majetku patří:

v tis. Kč

Název	Pořizovací cena	Zůstatková cena
Zastavěná plocha a nádvoří - p.č. 1125/1	302 677	302 677
Hala - Membránové stěny	200 527	168 447
Výrobní trojhalí	96 791	24 503
Kulturní památka	73 591	73 591
Budova Zámku č.p. 80	89 933	72 144
Manipul. plochy - p.č. 604/1	87 840	87 840
Ostatní manipul. plochy - p.č. 1051/99	79 078	79 078
Odlévárna	75 182	31 651
Expediční hala	69 213	18 416
Ostatní manipul. plochy - p.č. 1051/188	61 611	61 611
Správní budova č.p. 1142	56 611	49 569
Správní budova NIŘ 2887	55 290	26 273
Ostatní manipul. plocha - p.č. 3415/1	52 506	52 506
Ostatní manipul. plocha - p.č. 3441/34	47 150	47 150
Správní budova (ubytovna) č.p. 2946 - NS 520	40 394	33 940
Odlévárna VP4	35 584	13 491
Ostatní plocha – p.č. 1136/4	32 283	32 283
Budova jídelny č.p. 972/4	30 346	20 940
Zastavěná plocha a nádvoří - p.č. 1051/1	29 938	29 938
Zastav. plocha - p.č. 1051/95	29 767	29 767
Budova spékárny	28 795	6 573
Ostatní plocha - p.č. 1051/74	27 309	27 309
Zastavěná plocha a nádvoří - p.č. 1071/1	25 921	25 921
Ostatní plocha - p.č. 1125/95	25 654	25 654
Materiálová hala	24 169	6 972
Ostatní manipul. plocha - p.č. 3415/2	24 076	24 076
Budova Kotková č.p. 386	23 785	18 062
Sociální budova č.p. 1575	23 820	18 862
Administrativní budova č.p. 83	23 431	14 250
Ostatní plocha - p.č. 1125/36	23 359	23 359
Výrobní hala	22 939	447
Hala k technologické lince	22 109	19 419
Ostatní plocha - p.č. 3415/12	19 860	19 860
CELKEM	1 861 539	1 486 579

Nejdůležitější přírůstky a úbytky dlouhodobého hmotného majetku

Mezi nejdůležitější přírůstky hmotného majetku v roce 2017 patří zejména:

		v tis. Kč
Název		Pořizovací cena
Stavební objekty "Prodloužená ulice Ruská"		38 663
Jídelná Lesík		2 840
Vzduchotechnika pro gastroprovoz Lesík		2 086
Kiosková trafostanice		1 534
Správní budova NŘ		1 252
CELKEM		46 375

Mezi nejdůležitější úbytky hmotného majetku v roce 2017 patří zejména:

				v tis. Kč
Název	Pořizovací cena	Zůstatková cena	Prodejní cena	
Areál Lískovec	243 800	78 275	129 000	
Hala 520	107 199	19 587	75 000	
Dvojhálí	98 070	29 503	35 000	
Parcela č. 1051/99 (část parcely)	11 598	11 598	30 096	
Pozemky a stavby - Jeseník	2 981	2 942	21 000	
Nemovitosti Hnátnice	25 400	21 494	12 000	
Rodinné domy, pozemky - Chomutov	12 142	11 084	10 500	
Lískovec - rozvaděče, jeřáby, pozemky	9 662	2 341	6 500	
Vysoká pec - VP4 a VP6	21 757	21 757		
Vklad majetku do společnosti VÍTKOVICE HAMMERING a.s.	18 522	18 522		
Rudný most - VP4 a VP6	32 745	7 331		
CELKEM	583 876	224 434	319 096	

Odpisy dlouhodobého hmotného majetku zaúčtované do nákladů

Odpisy dlouhodobého hmotného majetku zaúčtované do nákladů v roce 2017 činily 87 783 tis. Kč a v roce 2016 činily 94 604 tis. Kč.

Lesy

K 31. 12. 2017, resp. k 31. 12. 2016 společnost nevlastní, nemá právo ani příslušnost k hospodaření k více než 10 ha lesních pozemků s lesním porostem.

Souhrnná výše drobného hmotného majetku neuvedeného v rozvaze

Souhrnná výše drobného hmotného majetku neuvedeného v rozvaze k 31. 12. 2017 činí 35 643 tis. Kč, k 31. 12. 2016 činila 34 171 tis. Kč.

Jedná se o hmotný majetek se vstupní cenou nižší než 40 tis. Kč, který byl při pořízení proúčtován přímo do nákladů a dále je vedený pouze v operativní evidenci.

3.1.3 MAJETEK NAJATÝ FORMOU FINANČNÍHO A OPERATIVNÍHO LEASINGU

K 31. 12. 2017, resp. k 31. 12. 2016 neevidovala společnost majetek najatý formou finančního leasingu.

K 31. 12. 2017, resp. 31. 12. 2016 evidovala společnost osobní automobily najaté formou operativního pronájmu. Z tohoto titulu bylo zaúčtováno do nákladů v roce 2017, resp. 2016 celkem 1 494 tis. Kč, resp. 2 177 tis. Kč.

3.1.4 DLOUHODOBÝ MAJETEK ZATÍŽENÝ ZÁSTAVNÍM PRÁVEM

Dlouhodobý nehmotný a hmotný majetek zatížený zástavním právem k 31. 12. 2017:

				v tis. Kč	
Majetek	Zástavní věřitel	Povaha a forma zástavy	Účetní hodnota majetku	Výše zástavy ^o	
Stavba, pozemky	ADULARYA ENERJI ELEKTRIK ÜRETIMI VE MADENCILIK ANONIM ŞİRKETİ	zástavní právo k nemovitému majetku	199 549	3 400*	
Stavba, pozemky	Banka CREDITAS a.s.	zástavní právo k nemovitému majetku	169 107	272 000	
Stavby, pozemky	Komerční banka, a.s.	zástavní právo k nemovitému majetku	265 412	904 869	
Movité věci	UniCredit Leasing CZ, a.s.	zajištění závazku převodem práva	4 668	5 800	
Stavby, pozemky, movité věci	E-INV 24 s.r.o.**	zástavní právo k nemovitému majetku, k movitému majetku	17 422	75 000	
Pozemky	ČEZ Energetické služby, s.r.o.	zástavní právo k nemovitému majetku	62 634	81 234	
Stavby, pozemky	VÍTKOVICE ENERGETIKA a.s.	zástavní právo k nemovitému majetku	4 183	35 000	
CELKEM v tis. Kč			722 975	1 373 903	
CELKEM v tis. EUR				3 400	

*v tis. EUR

^ovýše zástavy uvedené v zástavní smlouvě

** ke dni 21. 12. 2017 byl úvěr včetně příslušenství splacen

Dlouhodobý nehmotný a hmotný majetek zatížený zástavním právem k 31. 12. 2016:

				v tis. Kč	
Majetek	Zástavní věřitel	Povaha a forma zástavy	Účetní hodnota majetku	Výše zástavy ^o	
Stavba, pozemky	ADULARYA ENERJI ELEKTRIK ÜRETIMI VE MADENCILIK ANONIM ŞİRKETİ	zástavní právo k nemovitému majetku	180 684	3 400*	
Stavba, pozemky	Banka CREDITAS a.s.	zástavní právo k nemovitému majetku	169 236	272 000	
Stavba, pozemky	Komerční banka, a.s.	zástavní právo k nemovitému majetku	178 044	677 038	
Movité věci	UniCredit Leasing CZ, a.s.	zajištění závazku převodem práva	5 552	5 800	
CELKEM v tis. Kč			533 516	954 838	
CELKEM v tis. EUR				3 400	

*v tis. EUR

^ovýše zástavy uvedené v zástavní smlouvě

3.2 DLOUHODOBÝ FINANČNÍ MAJETEK

						v tis. Kč
Dlouhodobý finanční majetek	Stav k 31. 12. 2016	Přírůstky	Úbytky	Změna ocenění	Změna OP	Stav k 31. 12. 2017
Podíly - ovládaná nebo ovládající osoba	2 514 775	28 314	-917 403	2 053 048	-2 473 834	1 204 900
Podíly - podstatný vliv	71 059	1 600		-4 092		68 567
Ostatní dlouhodobé cenné papíry a podíly	18 108			-512		17 596
CELKEM	2 603 942	29 914	-917 403	2 048 444	-2 473 834	1 291 063

V roce 2017 nebyly uzavřeny žádné ovládací smlouvy nebo smlouvy o převodech zisku.

Změny reálné hodnoty a změny ocenění ekvivalencí

Jako ocenění reálnou hodnotou k 31. 12. 2017 se používá v případě ostatních dlouhodobých cenných papírů a podílů kvalifikovaného odhadu, posudku znalce, popř. investiční nabídky.

V souvislosti s realizovanými prodeji, popř. plánovanými prodeji majetkových účastí, a u společností, kde byl zjištěn, popř. hrozí úpadek, bylo v roce 2017 zrušeno ocenění metodou ekvivalence, a to v celkové výši 2 268 847 tis. Kč ve prospěch vlastního kapitálu. U těchto majetkových účastí bylo zaúčtováno snížení jejich hodnoty prostřednictvím opravných položek.

V případě cenných papírů a podílů v ovládaných osobách a v případě cenných papírů a podílů pod podstatných vlivem oceněných k rozvahovému dni metodou ekvivalence byly změny v ocenění zaúčtovány na vrub vlastního kapitálu ve výši 219 891 tis. Kč. Změna reálné hodnoty ostatních dlouhodobých cenných papírů a podílů byla proúčtována na vrub vlastního kapitálu ve výši 512 tis. Kč.

Opravné položky k dlouhodobému finančnímu majetku

	v tis. Kč			
Dlouhodobý finanční majetek	Počáteční stav	Přírůstky	Úbytky	Konečný stav
Podíly - ovládaná nebo ovládající osoba	810 734	3 002 783	528 950	3 284 567
Podíly - podstatný vliv				0
Ostatní dl. cenné papíry a podíly				0
CELKEM 2017	810 734	3 002 783	528 950	3 284 567
CELKEM 2016		810 734		810 734

Opravné položky jsou tvořeny z rozhodnutí představenstva společnosti k majetkovým účastem ve společnostech, kde byl zjištěn, popř. hrozí úpadek dlužníka. V roce 2017 byly tvořeny rovněž opravné položky k majetkovým účastem z důvodu zrealnění jejich účetní hodnoty, a to u společností, u kterých je zamýšlen prodej a je již známá prodejní cena.

Vzhledem k přeměně reorganizace na konkurz ve společnosti VÍTKOVICE POWER ENGINEERING a.s., byla opravná položka k této finanční investici v plné výši zrušena a proveden odpis této majetkové účasti jako trvalé znehodnocení finanční investice.

3.2.1 PODÍLY – OVLÁDANÁ NEBO OVLÁDAJÍCÍ OSOBA

2017

	v tis. Kč					
Název společnosti a sídlo	Požizovací cena	Nominální hodnota	Účetní hodnota	Podíl v %	Vlastní kapitál	Výsledek hospodaření
VÍTKOVICE MECHANIKA a. s. Ruská 2929/101a, Vítkovice, Ostrava	247 604	155 000		100,00	-190 491°	-126 459°
VÍTKOVICE TESTING CENTER s. r. o. Pohraniční 584/142, Hulváky, Ostrava	35 359	71 800	62 937	100,00	62 937	-10 330
VÍTKOVICE HEAVY MACHINERY a.s. Ruská 2887/101, Vítkovice, Ostrava	2 585 411	2 100 000		100,00	315 783°	-825 561°
VÍTKOVICE GEARWORKS a.s. Ruská 83/24, Vítkovice, Ostrava	281 783	100 000		100,00	-464 152	-41 020
VÍTKOVICE Doprava, a.s. 1. máje 3302/102a, Moravská Ostrava, Ostrava	232 690	232 690	370 110	100,00	370 110	-10 038
VÍTKOVICE - IOS s.r.o. Tušimice 13, Kadaň	22 700	6 800	21 046	66,67	31 567	2 686

pokračování na straně 19

Název společnosti a sídlo	Pořizovací cena	Nominální hodnota	Účetní hodnota	Podíl v %	Vlastní kapitál	v tis. Kč
						Výsledek hospodaření
Spojené slévárny, spol. s r.o. Ruská 2887/101, Vítkovice, Ostrava	305 002	140 000	11 638	63,64	18 288	-11 569
PRVNÍ VÍTKOVICKÁ PERSONÁLNÍ s.r.o. Ruská 2887/101, Vítkovice, Ostrava	7 090	1 000		100,00	-864	-2 146
VÍTKOVICE RECYCLING a.s. Ruská 2887/101, Vítkovice, Ostrava	63 000	1 800	25 000	90,00	-51 639	-15 370
VÍTKOVICE SLOVAKIA a.s. SR, Bratislava, Zámočnická 13	81 432	963*	21 000	100,00	395*	-1 056*
VÍTKOVICE ÚAM a.s. Ruská 2887/101, Vítkovice, Ostrava	10 000	3 000		100,00	-5 585	-641
VTK SPECIAL a.s. Václavské náměstí 773/4, Nové Město, Praha 1	2 000	2 000		100,00	-9 705	-20 332
Yunus Emre Project a.s. Ruská 2887/101, Vítkovice, Ostrava	2 000	2 000	1 856	100,00	1 856	-23
VÍTKOVICE IT SOLUTIONS a.s. Cihelní 1575/14, Moravská Ostrava, Ostrava	203 631	90 790	101 333	87,32	116 048	-38 588
VÍTKOVICE HAMMERING a.s. Ruská 2887/101, Vítkovice, Ostrava	1 333 092	603 000	548 352	100,00	548 352	-102 797
VÍTKOVICE ENVI a.s. Ruská 1142/30, Vítkovice, Ostrava	9 569	9 509	17 233	89,14	19 332	17 469
VÍTKOVICKÁ STŘEDNÍ PRŮMYSLOVÁ ŠKOLA Hasičská 1003/49, Hrabůvka, Ostrava	1 090		388			
VITKOVICE INDIA POWER PRIVATE LIMITED India, New Delhi, Nehru Place, International Trade Tower	3 878	9 500***	2 014	95,00		
EDUN PROPERTY a.s. Ruská 2887/101, Vítkovice, Ostrava	1 020	2 000	1 265	100,00		
VÍTKOVICE HTB a.s. Ruská 2887/101, Vítkovice, Ostrava	85 670	5 452	14 333	100,00	25 570	-4 324
VÍTKOVICE ENGINEERING SERVICES a.s. Praha 1 - Nové Město, Václavské náměstí 773/4	594	2 000	493	100,00	493	-100
Hotel VP1, s.r.o. Ruská 2887/101, Vítkovice, Ostrava	260	200	515	100,00	515	271
VTK projekt MECHANIKA s.r.o. Ruská 2887/101, Vítkovice, Ostrava	0,1	0,1	0,1	100,00		
VTK projekt DOPRAVA s.r.o. Ruská 2887/101, Vítkovice, Ostrava	0,1	0,1	0,1	100,00		
VTK projekt HAMMERING s.r.o. Ruská 2887/101, Vítkovice, Ostrava	0,1	0,1	0,1	100,00		
VTK projekt ENVI s.r.o. Ruská 2887/101, Vítkovice, Ostrava	0,1	0,1	0,1	100,00		
ooo VITKOVICE RUS RF, 125040, m. Moskva, ul. Skakovaja, d. 32, str. 2.	5 576	10 000****	5 386	77,60	18 875****	6 761****
CELKEM	5 520 451		1 204 900			

* v tis. EUR, ** v tis. PLN, *** v tis. INR, ****v tis. RUB

°neauditované hodnoty

K datu sestavení účetní závěrky nebyla k dispozici účetní závěrka, resp. výkaz zisku a ztráty a rozvaha, k 31.12.2017 VÍTKOVICE INDIA POWER PRIVATE LIMITED, EDUN PROPERTY a.s. a VÍTKOVICKÁ STŘEDNÍ PRŮMYSLOVÁ ŠKOLA.

Významné skutečnosti týkající se dceřiných společnostíVÍTKOVICE MECHANIKA a. s.

Na základě usnesení Krajského soudu v Ostravě č.j. KSOS 37 INS 27199/2016-A-29 ze dne 13. 1. 2017 bylo insolvenční řízení společnosti VÍTKOVICE MECHANIKA a. s. skončeno, insolvenční návrh byl zamítnut. Usnesení nabylo právní moci dne 25. 2. 2017.

VÍTKOVICKÁ SPORTOVNÍ a.s.

K datu 27. 1. 2017 byla zapsána do obchodního rejstříku změna obchodní firmy společnosti VÍTKOVICKÁ SPORTOVNÍ a.s. na Yunus Emre Project a.s.

Hutní montáže, a.s.

Dne 31. 3. 2017 schválila valná hromada společnosti Hutní montáže, a.s. zvýšení základního kapitálu společnosti, ze stávajících 139 809 tis. Kč o 140 000 tis. Kč na 279 809 tis. Kč, a to určitému zájemci, společnosti E - INVEST, a.s. Základní kapitál je zvýšen peněžním vkladem. Celkový podíl společnosti VÍTKOVICE, a.s. na základním kapitálu společnosti Hutní montáže, a.s. činí 34,35%. Zápis do obchodního rejstříku byl proveden k datu 3. 4. 2017.

Dne 2. 5. 2017 schválila valná hromada společnosti VÍTKOVICE, a.s. převod majetkového podílu společnosti Hutní montáže, a.s. Usnesením Krajského soudu v Ostravě č.j. 42 Cm 139/2017-163 soud rozhodl, že přijaté rozhodnutí valné hromady není rozhodnutím valné hromady a hledí se na něj jako by nebylo přijato, a to z důvodu, že rozhodnutí o převodu majetkového podílu nespadá do působnosti valné hromady.

Dne 6. 6. 2017 došlo k prodeji obchodního podílu ve společnosti Hutní montáže, a.s. společnosti WITKOWITZ GW a.s. (Kupující). Předmětem převodu byly akcie o nominální hodnotě 96 127 570 Kč ve vlastnictví společnosti VÍTKOVICE, a.s.

VÍTKOVICE ENERGETIKA a.s.

Dne 27. 4. 2017 byla uzavřena Kupní smlouva o převodu akcií na jméno společnosti VÍTKOVICE ENERGETIKA a.s. mezi společnostmi VÍTKOVICE, a.s. (Převodce) a Českomoravská energetika s.r.o. (Nabyvatel), předmětem které je úplatný převod akcií společnosti VÍTKOVICE ENERGETIKA a.s. Převáděný podíl na základním kapitálu společnosti VÍTKOVICE ENERGETIKA a.s. činil 35%.

Dne 2. 6. 2017 byla uzavřena Kupní smlouva o převodu akcií ve společnosti VÍTKOVICE ENERGETIKA a.s. mezi společnostmi VÍTKOVICE, a.s. (Prodávající) a CYLINDERS HOLDING a.s. (Kupující), předmětem které je úplatný převod akcií společnosti VÍTKOVICE ENERGETIKA a.s. Převáděný podíl na základním kapitálu společnosti VÍTKOVICE ENERGETIKA a.s. činil 33%.

Vzhledem k poklesu majetkové účasti ve společnosti VÍTKOVICE ENERGETIKA a.s. pod hranici pro uplatnění rozhodujícího vlivu, došlo k přesunu této majetkové účasti z podílů – ovládaná nebo ovládající osoba do podílů – podstatný vliv.

Hotel VP1, s.r.o.

Dne 16. 5. 2017 byla uzavřena Kupní smlouva o převodu obchodního podílu ve společnosti Hotel VP1, s.r.o. mezi zájmovým sdružením Dolní oblast VÍTKOVICE, a.s. (Převodce) a společností VÍTKOVICE, a.s. (Nabyvatel), předmětem které je úplatný převod obchodního podílu společnosti Hotel VP1, s.r.o. Převáděný podíl na základním kapitálu společnosti Hotel VP1, s.r.o. činí 100% a jeho výše činí 200 tis. Kč.

VÍTKOVICE ENGINEERING SERVICES a.s.

Dne 30. 5. 2017 byla uzavřena Kupní smlouva o převodu akcií na jméno ve společnosti PA SPECIAL, a.s. mezi společnostmi VTK SPECIAL a.s. (Prodávající) a společností VÍTKOVICE, a.s. (Kupující), předmětem které byl úplatný převod 10 ks kmenových akcií o jmenovité hodnotě 200 tis. Kč.

Dne 30. 5. 2017 došlo ke změně názvu společnosti PA SPECIAL, a.s. na společnost VÍTKOVICE ENGINEERING SERVICES a.s.

VÍTKOVICE HAMMERING a.s.

Rozhodnutím jediného akcionáře společnosti VÍTKOVICE, a.s. při výkonu působnosti valné hromady bylo dne 17.7.2017 rozhodnuto o zvýšení základního kapitálu společnosti VÍTKOVICE HAMMERING a.s. jako Emitenta nepeněžitým vkladem tak, že základní kapitál společnosti se zvýšil ze stávajících 582 000 tis. Kč o částku 21 000 tis. Kč na částku 603 000 tis. Kč a to vydáním 2 ks kmenových akcií v listinné podobě znějících na jméno ve jmenovité hodnotě po 10 000 tis. Kč a 1 ks kmenové akcie v listinné podobě znějících na jméno ve jmenovité hodnotě po 1 000 tis. Kč.

VÍTKOVICE POWER ENGINEERING a.s.

V rámci usnesení KSOS 37 INS 10134/2016-B281 ze dne 7. 8. 2017 Krajský soud v Ostravě rozhodl o přeměně reorganizace společnosti VÍTKOVICE POWER ENGINEERING a.s. na konkurz. Tímto společnost VÍTKOVICE, a.s. ztratila jakýkoliv ovládací vliv v této finanční investici a provedla trvalé znehodnocení finanční investice. Tento dlouhodobý finanční majetek je nadále evidován v podrozvahové evidenci.

VÍTKOVICE RECYCLING a.s.

Dne 11. 8. 2017 valná hromada rozhodla o snížení základního kapitálu společnosti VÍTKOVICE RECYCLING a.s. za účelem úhrady ztráty formou bezúplatného vzetí akcií z oběhu. Základní kapitál se snížil ze stávajících 50 000 tis. Kč o částku 48 000 tis. Kč na hodnotu 2 000 tis. Kč. Zápis do obchodního rejstříku byl proveden k datu 16. 10. 2017.

Společnost VÍTKOVICE RECYCLING a.s. jako Propachtovatel a společnost SPV RECYCLING CZ a.s., se sídlem Praha, Na Poříčí 1071/17, PSČ: 110 00, IČO: 062 25 012, zapsaná v obchodním rejstříku vedeném Městským soudem v Praze, oddíl B, vložka 22600, jako Pachtýř, uzavřeli dne 20. 12. 2017 smlouvu o pachtu závodu, jejímž předmětem je závazek Propachtovatele přenechat Pachtýři k dočasnému užívání a požívání Závod Propachtovatele tvořený organizovaným souborem jmění, který vytvořil a který z jeho vůle slouží k jeho podnikání, zejména v oblasti nakládání s odpady, a který je blíže určen ve Smlouvě o pachtu závodu.

VÍTKOVICE ENVI a.s.

Na základě usnesení Krajského soudu v Ostravě č.j. KSOS 37 INS 19481/2016-B-94 ze dne 29. 6. 2017 bylo rozhodnuto o schválení reorganizačního plánu společnosti VÍTKOVICE ENVI a.s. Účinky tohoto rozhodnutí nastaly dne 29. 6. 2017. Na základě usnesení Krajského soudu v Ostravě č.j. KSOS 37 INS 19481/2016-B-125 ze dne 3. 10. 2017, bylo vzato na vědomí splnění reorganizačního plánu. Usnesení nabylo právní moci dne 3. 10. 2017.

Společnost VÍTKOVICE, a.s. (Kupující) v průběhu září a listopadu uzavřela smlouvy o převodu akcií ve společnosti VÍTKOVICE ENVI a.s. s následujícími společnostmi a v nominální hodnotě: BIC Ostrava s.r.o. 178 262 Kč, VÍTKOVICE Doprava a.s. 658 017 Kč, VÍTKOVICE MECHANIKA a.s. 987 365 Kč, VÍTKOVICE ÚAM a.s. 60 889 Kč, VÍTKOVICE HOLDING a.s. 137 896 Kč, VÍTKOVICE ACCOUNTING a.s. 296 707 Kč, VÍTKOVICE HEAVY MACHINERY a.s. 1 361 Kč, a VÍTKOVICE TESTING CENTER s. r. o. 33 015 Kč. K datu 31. 12. 2017 vlastnila společnost VÍTKOVICE, a.s. 9 509 169 ks akcií o jmenovité hodnotě 1 Kč/akcii, což odpovídá 89,14 % podílu na základním kapitálu společnosti VÍTKOVICE ENVI a.s.

VTK projekt MECHANIKA s.r.o., VTK projekt DOPRAVA s.r.o., VTK projekt HAMMERING s.r.o., VTK projekt ENVI s.r.o.

Dne 14. 12. 2017 vznikly společnosti VTK projekt MECHANIKA s.r.o., VTK projekt DOPRAVA s.r.o., VTK projekt HAMMERING s.r.o. a VTK projekt ENVI s.r.o. zápisem do obchodního rejstříku vedeného u Krajského soudu v Ostravě se základním kapitálem 100,- Kč každá.

2016

Název společnosti a sídlo	Pořizovací cena	Nominální hodnota	Účetní hodnota	Podíl v %	Vlastní kapitál	v tis. Kč
						Výsledek hospodaření
VÍTKOVICE MECHANIKA a. s. Ruská 2929/101a, Vítkovice, Ostrava	247 604	155 000		100,00	-64 032	-331 710
VÍTKOVICE TESTING CENTER s. r. o. Pohraniční 584/142, Hulváky, Ostrava	35 359	71 800	98 267	100,00	98 267	-13 207
VÍTKOVICE HEAVY MACHINERY a.s. Ruská 2887/101, Vítkovice, Ostrava	2 585 411	2 100 000	1 055 309	100,00	1 055 309	-1 476 156
VÍTKOVICE GEARWORKS a.s. Ruská 83/24, Vítkovice, Ostrava	281 783	100 000		100,00	-423 133	-705 607
VÍTKOVICE Doprava, a.s. 1. máje 3302/102a, Moravská Ostrava, Ostrava	232 690	232 690	380 148	100,00	380 148	-31 691
VÍTKOVICE POWER ENGINEERING a.s. Ruská 1142/30, Vítkovice, Ostrava	528 950	1 000 000		100,00	-2 852 918°	-3 723 013°
VÍTKOVICE - IOS s.r.o. Tušimice 13, Kadaň	22 700	6 800	20 588	66,67	30 881	-11 611
Spojené slévárny, spol. s r.o. Ruská 2887/101, Vítkovice, Ostrava	305 002	140 000	19 001	63,64	29 857	-3 877
PRVNÍ VÍTKOVICKÁ PERSONÁLNÍ s.r.o. Ruská 2887/101, Vítkovice, Ostrava	7 090	1 000	1 282	100,00	1 282	-1 713
VÍTKOVICE RECYCLING a.s. Ruská 2887/101, Vítkovice, Ostrava	63 000	45 000		90,00	-36 269	-43 658
VÍTKOVICE SLOVAKIA a.s. SR, Bratislava, Zámočnícka 13	81 432	963*	39 209	100,00	1 451*	79*
VÍTKOVICE ÚAM a.s. Ruská 2887/101, Vítkovice, Ostrava	10 000	3 000		100,00	-4 944	-6 783
VTK SPECIAL a.s. Václavské náměstí 773/4, Nové Město, Praha 1	2 000	2 000	9 121	100,00	9 121	4 638
VÍTKOVICKÁ SPORTOVNÍ a.s. Ostrava - Vítkovice, Ruská 2887/101	2 000	2 000	1 879	100,00	1 879	-13
VÍTKOVICE IT SOLUTIONS a.s. Cihelní 1575/14, Moravská Ostrava, Ostrava	203 631	90 790	163 136	87,32	186 826	-128 762
VÍTKOVICE HAMMERING a.s. Ruská 2887/101, Vítkovice, Ostrava	1 315 201	582 000	628 889	100,00	628 889	-143 556
Hutní montáže, a.s. Ruská 1162/60, Vítkovice, Ostrava	383 453	96 128	55 339	68,76	80 482	-187 559
VÍTKOVICKÁ STŘEDNÍ PRŮMYSLOVÁ ŠKOLA Hasičská 1003/49, Hrabůvka, Ostrava	1 090		388			
VITKOVICE INDIA POWER PRIVATE LIMITED India, New Delhi, Nehru Place, International Trade Tower	3 878	9 500***	2 859	95,00		
VÍTKOVICE ENERGETIKA a.s. Ruská 2887/101, Vítkovice, Ostrava	5 000	2 000	2 016	100,00	2 016	-34
EDUN PROPERTY a.s. Ruská 2887/101, Vítkovice, Ostrava	1 020	2 000	3 500	100,00	3 500	
VÍTKOVICE HTB a.s. Ruská 2887/101, Vítkovice, Ostrava	85 670	5 452	29 894	100,00	29 894	1 566
ooo VITKOVICE RUS RF, 125040, m. Moskva, ul. Skakovaja, d. 32, str. 2.	5 576	10 000****	3 949	77,60	12 114****	1 441****
CELKEM	6 409 540		2 514 775			

* v tis. EUR, ** v tis. PLN, *** v tis. INR, ****v tis. RUB

°neauditované hodnoty

K datu sestavení účetní závěrky nebyla k dispozici účetní závěrka, resp. výkaz zisku a ztráty a rozvaha, k 31. 12. 2016 VITKOVICE INDIA POWER PRIVATE LIMITED, EDUN PROPERTY a.s. a VÍTKOVICKÁ STŘEDNÍ PRŮMYSLOVÁ ŠKOLA.

3.2.2 PODÍLY - PODSTATNÝ VLIV2017

v tis. Kč

Název společnosti a sídlo	Pořizovací cena	Nominální hodnota	Ocenění ekvivalencí	Podíl v %	Vlastní kapitál	Výsledek hospodaření
LINDE VÍTKOVICE a. s. Hrbovická 473/20, Předlice, Ústí nad Labem	10 238	69 000	67 525	50,00	135 050	-7 067
VÍTKOVICE ENERGETIKA a.s. Ruská 2887/101, Vítkovice, Ostrava	1 600	640	1 042	32,00	3 258	1 242
CELKEM	11 838		68 567			

Významné skutečnosti týkající se přidružených společnostíVÍTKOVICE ENERGETIKA a.s.

Bližší specifikace v kapitole 3.2.1.

2016

v tis. Kč

Název společnosti a sídlo	Pořizovací cena	Nominální hodnota	Ocenění ekvivalencí	Podíl v %	Vlastní kapitál	Výsledek hospodaření
LINDE VÍTKOVICE a. s. Hrbovická 473/20, Předlice, Ústí nad Labem	10 238	69 000	71 059	50,00	142 117	-31 977
CELKEM	10 238		71 059			

3.2.3 OSTATNÍ DLOUHODOBÉ CENNÉ PAPIRY A PODÍLY2017

v tis. Kč

Název společnosti a sídlo	Pořizovací cena	Nominální hodnota	Reálná hodnota	Podíl v %
BIC Ostrava s.r.o. Ruská 83/24, Vítkovice, Ostrava	111	30	14 514	17,65
Šmeral Brno a.s. Křenová 261/65c, Trnitá, Brno	12 480	14 660	3 082	3,24
CELKEM	12 591		17 596	

Významné skutečnosti týkající se ostatních dlouhodobých cenných papírů a podílů

V roce 2017 nedošlo k žádným významným skutečnostem týkajících se ostatních dlouhodobých cenných papírů a podílů.

2016

v tis. Kč

Název společnosti a sídlo	Pořizovací cena	Nominální hodnota	Reálná hodnota	Podíl v %
BIC Ostrava s.r.o. Ruská 83/24, Vítkovice, Ostrava	111	30	14 515	17,65
Šmeral Brno a.s. Křenová 261/65c, Trnitá, Brno	12 480	14 660	3 593	3,24
CELKEM	12 591		18 108	

3.2.4 ZÁPŮJČKY A ÚVĚRY - OSTATNÍVýznamné skutečnosti týkající se ostatních zápůjček

K datu 31. 12. 2017, resp. k 31. 12. 2016 neevduje společnost stav v oblasti ostatních zápůjček.

3.2.5 DLOUHODOBÝ FINANČNÍ MAJETEK ZATÍŽENÝ ZÁSTAVNÍM PRÁVEM

Dlouhodobý finanční majetek zatížený zástavním právem k 31. 12. 2017:

					v tis. Kč
Majetek	Povaha a forma zástavy	Nominální hodnota	Zástavní věřitel	Dlužník	Výše zástavy °
VÍTKOVICE ENERGETIKA a.s.	akcie	640	Českomoravská energetika s.r.o.	VÍTKOVICE ENERGETIKA a.s.	20 000
VÍTKOVICE RECYCLING a.s.	akcie	45 000	Komerční banka, a.s.	VÍTKOVICE POWER ENGINEERING a.s.	677 038
CELKEM		45 000			677 038

°výše zástavy uvedená v zástavní smlouvě

Dlouhodobý finanční majetek zatížený zástavním právem k 31. 12. 2016:

					v tis. Kč
Majetek	Povaha a forma zástavy	Nominální hodnota	Zástavní věřitel	Dlužník	Výše zástavy °
VÍTKOVICE RECYCLING a.s.	akcie	45 000	Komerční banka, a.s.	VÍTKOVICE POWER ENGINEERING a.s.	677 038
CELKEM		45 000			677 038

°výše zástavy uvedená v zástavní smlouvě

3.3 ZÁSoby

				v tis. Kč
Zásoby (brutto)	Stav k 31. 12. 2016	změna stavu	Stav k 31. 12. 2017	
Materiál	3 041	5 051	8 092	
Nedokončená výroba a polotovary		69 800	69 800	
Výrobky	273 611	-273 611		
Poskytnuté zálohy na zásoby	4 974	-4 974		
CELKEM	281 626	-203 734	77 892	

V roce 2017 by realizován prodej čtyř vysokotlakých ohříváků v účetní hodnotě 273 611 tis. Kč.

Poskytnuté zálohy na zásoby k 31. 12. 2016 se vztahovaly k nákupu materiálu pro zakázku na 4 ks vysokotlakých ohříváků.

Opravné položky k zásobám

v tis. Kč				
Zásoby	Stav k 31. 12. 2016	Přírůstky	Úbytky	Stav k 31. 12. 2017
Materiál	701			701
Nedokončená výroba a polotovary				
Výrobky	273 611		273 611	
Poskytnuté zálohy na zásoby				
CELKEM	274 312		273 611	701

3.4 POHLEDÁVKY**3.4.1 POHLEDÁVKY Z OBCHODNÍCH VZTAHŮ**

v tis. Kč		
Pohledávky z obchodních vztahů	Stav k 31. 12. 2017	Stav k 31. 12. 2016
Dlouhodobé pohledávky z obchodních vztahů (brutto)		63
Opravná položka účetní		
Dlouhodobé pohledávky z obchodních vztahů	0	63
CELKEM (netto)		
Krátkodobé pohledávky z obchodních vztahů (brutto)	2 133 321	1 726 161
Opravná položka dle §8) zákona č. 593/1992 Sb.	-8 551	-7 198
Opravná položka účetní	-1 535 838	-787 379
Krátkodobé pohledávky z obchodních vztahů	588 932	931 584
CELKEM (netto)	588 932	931 647

K 31. 12. 2017, resp. k 31. 12. 2016 neevidovala společnost pohledávky z obchodních vztahů se splatností delší než pět let.

3.4.2 VĚKOVÁ STRUKTURA POHLEDÁVEK Z OBCHODNÍCH VZTAHŮ**Stav k 31. 12. 2017**

v tis. Kč						
Kategorie	do splatnosti	po splatnosti				CELKEM
		do 90 dní	91-180 dní	181-365 dní	nad 365 dní	
Krátkodobé pohledávky	128 697	189 673	753 931	472 889	588 131	2 133 321
Opravná položka	-53 565	-105 955	-386 862	-434 426	-563 581	-1 544 389
Krátkodobé pohledávky (netto)	75 132	83 718	367 069	38 463	24 550	588 932
Dlouhodobé pohledávky						0
Opravná položka						0
Dlouhodobé pohledávky (netto)						0
CELKEM (netto)	75 132	83 718	367 069	38 463	24 550	588 932

Stav k 31. 12. 2016

v tis. Kč

Kategorie	do splatnosti	po splatnosti				CELKEM
		do 90 dní	91-180 dní	181-365 dní	nad 365 dní	
Krátkodobé pohledávky	577 457	335 843	216 679	97 795	498 387	1 726 161
Opravná položka	-332	-148 083	-146 738	-34 874	-464 550	-794 577
Krátkodobé pohledávky (netto)	577 125	187 760	69 941	62 921	33 837	931 584
Dlouhodobé pohledávky	63					63
Opravná položka						0
Dlouhodobé pohledávky (netto)	63					63
CELKEM (netto)	577 188	187 760	69 941	62 921	33 837	931 647

3.4.3 POHLEDÁVKY – OVLÁDANÁ NEBO OVLÁDAJÍCÍ OSOBA

Dlouhodobé pohledávky – ovládaná nebo ovládající osoba:

v tis. Kč

Dlužník	Titul pohledávky	Stav k 31. 12. 2017	Stav k 31. 12. 2016
Společnosti ve skupině	zapůjčky	206 500	293 874
	opravné položky	-157 720	-28 250
Dlouhodobé pohledávky - ovládaná nebo ovládající os. CELKEM		48 780	265 624

Krátkodobé pohledávky – ovládaná nebo ovládající osoba:

v tis. Kč

Dlužník	Titul pohledávky	Stav k 31. 12. 2017	Stav k 31. 12. 2016
Společnosti ve skupině	cash pooling Česká spořitelna, a.s.		792
	zapůjčky*	187 958	120 409
	ostatní pohledávky	11 700	59 966
	opravné položky	-113 103	-88 359
Krátkodobé pohledávky - ovládaná nebo ovládající os. CELKEM		86 555	92 808

* včetně výnosových úroků

Společnost byla zapojena ve skupině do systému cash pooling. Z tohoto titulu evidovala společnost k 31. 12. 2016 pohledávky ve výši 792 tis. Kč. V roce 2017 byl systém cash pooling zcela ukončen.

Společnost vytvořila v roce 2017, resp. 2016 opravné položky k pohledávkám – ovládaná nebo ovládající osoba v celkové výši 270 823 tis. Kč, resp. 116 609 tis. Kč.

3.4.4 OPRAVNÉ POLOŽKY K POHLEDÁVKÁM

v tis. Kč

Pohledávky	Stav k 31. 12. 2016	Přírůstky	Úbytky	Stav k 31. 12. 2017
Opravná položka - zákonná	22 438	1 768	415	23 791
Opravná položka - účetní	1 010 132	1 393 389	271 119	2 132 402
CELKEM	1 032 570	1 395 157	271 534	2 156 193

3.4.5 POHLEDÁVKY VŮČI OVLÁDANÉ/OVLÁDAJÍCÍ OSOBĚ

Pohledávky z obchodních vztahů a Jiné pohledávky vůči ovládané/ovládající osobě:

v tis. Kč

Název společnosti	Stav k 31. 12. 2017	Stav k 31. 12. 2016
VÍTKOVICE HOLDING, a.s.	802	248
VTK SECURITIES s.r.o	1	1
VÍTKOVICE ACCOUNTING a.s.	6 609	6 344
VÍTKOVICE REVMONT a.s.	276	330
VÍTKOVICE REVMONT ENGINEERING a.s.	622	2
CYLINDERS HOLDING a.s.	1 150	1
VTK CYLINDERS s.r.o.	1	24 901
VÍTKOVICE CYLINDERS a.s.	3 777	54 086
VÍTKOVICE HEAVY MACHINERY a.s.	947 643	295 710
Hutní montáže, a.s.		5 138
VÍTKOVICE MECHANIKA a. s.	32 035	11 333
VÍTKOVICE GEARWORKS a.s.	97 963	101 049
VÍTKOVICE Doprava, a.s.	16 463	17 382
VÍTKOVICE ENVI a.s.	66 008	73 482
VÍTKOVICE TESTING CENTER s. r. o.	1 661	3 003
TAXNET, s.r.o.		12
VÍTKOVICE - IOS s.r.o.	24	246
Spojené slévárny, spol. s r.o.	779	726
VÍTKOVICE SLOVAKIA a.s.	67	67
VÍTKOVICE ÚAM a.s.	80	39
VTK SPECIAL a.s.	87	264
PRVNÍ VÍTKOVICKÁ PERSONÁLNÍ s.r.o.	634	531
Yunus Emre Project a.s.	1	1
VÍTKOVICE IT SOLUTIONS a.s.	1 186	1 124
VÍTKOVICE HAMMERING a.s.	450 390	393 075
VÍTKOVICE RECYCLING a.s.	32 972	14 839
VÍTKOVICE HTB a.s.	341	441
BAT Engineering a.s.	86 730	86 730
EDUCATION UNIVERZUM a.s.		1
VÍTKOVICE MACHINERY TRADE s.r.o.	10 228	
Hotel VP1 s.r.o.	442	
ooo VITKOVICE RUS	216	247
CELKEM (brutto)	1 759 188	1 091 353

Společnost eviduje v roce 2017, resp. 2016 opravné položky k pohledávkám z obchodních vztahů vůči ovládané/ovládající osobě, v celkové výši 1 222 991 tis. Kč, resp. 392 468 tis. Kč.

Změny související s majetkovými účastmi společnosti VÍTKOVICE, a.s. jsou blíže specifikovány v kapitole 3.2.

3.4.6 STÁT – DAŇOVÉ POHLEDÁVKY

v tis. Kč		
Stát - daňové pohledávky	Stav k 31. 12. 2017	Stav k 31. 12. 2016
Zálohy na daň z příjmů právnických osob	21 178	22 836
Proúčtování předběžného výpočtu splatné daně z příjmů právnických osob		-16 577
Srážková daň zahraničí	308	308
Přeplatek z vyúčtování silniční daně	19	13
CELKEM	21 505	6 580

3.4.7 DOHADNÉ ÚČTY AKTIVNÍ

K 31. 12. 2017 neeviduje společnost dohadné účty aktivní.

K 31. 12. 2016 evidovala společnost v krátkodobé složce dohadných účtů aktivních dohadné účtování úroků ve výši 60 tis. Kč.

3.4.8 POHLEDÁVKY KRYTÉ ZÁSTAVNÍM PRÁVEM NEBO JINOU FORMOU ZAJIŠTĚNÍ

K 31. 12. 2017 evidovala společnost následující pohledávky kryté zástavním právem nebo jinou formou zajištění:

v tis. Kč			
Pohledávka	Výše pohledávky	Zajištěná výše	Forma zajištění
CCG a.s.	93 872	93 872	akcie VOKD, a.s.
Tomáš Krčula	963*	963*	blankosměnka
VÍTKOVICE MECHANIKA a. s.	102 371	102 371	blankosměnka
VÍTKOVICE GEARWORKS a.s.	15 500	15 500	blankosměnka
VÍTKOVICE ÚAM a.s.	5 321	5 321	blankosměnka
VÍTKOVICE DOPRAVA a.s.	35 021	35 021	blankosměnka
VÍTKOVICE RECYCLING a.s.	20 682	20 682	blankosměnka
VÍTKOVICE REVMONT a.s.	30 750	30 750	blankosměnka
VÍTKOVICE HAMMERING a.s.	21 549	21 549	blankosměnka
VÍTKOVICE HEAVY MACHINERY a.s.	102 204	102 204	blankosměnka
VÍTKOVICE MACHINERY TRADE s.r.o.	3 000	3 000	pohledávky a zásoby
Dolní oblast VÍTKOVICE	14 376	14 376	blankosměnka
Dolní oblast VÍTKOVICE	18 216	18 216	blankosměnka
CELKEM v tis. Kč	462 862	462 862	
CELKEM v tis. EUR	963	963	

*v tis. EUR

K 31. 12. 2016 evidovala společnost následující pohledávky kryté zástavním právem nebo jinou formou zajištění:

v tis. Kč			
Pohledávka	Výše pohledávky	Zajištěná výše	Forma zajištění
CCG a.s.	93 872	93 872	akcie VOKD, a.s.
Tomáš Krčula	921*	921*	blankosměnka
VÍTKOVICE MECHANIKA a. s.	100 065	100 065	blankosměnka
VÍTKOVICE GEARWORKS a.s.	15 500	15 500	blankosměnka
VÍTKOVICE ENVI a.s.	15 000	15 000	blankosměnka
VÍTKOVICE ÚAM a.s.	5 200	5 200	blankosměnka
VÍTKOVICE DOPRAVA a.s.	22 000	22 000	blankosměnka
Hutní montáže a.s.	31 665	31 665	blankosměnka
VÍTKOVICE RECYCLING a.s.	20 215	20 215	blankosměnka
VÍTKOVICE REVMONT a.s.	30 766	30 766	blankosměnka
VÍTKOVICE TESTING CENTER s. r. o.	7 875	7 875	blankosměnka
VÍTKOVICE HAMMERING a.s.	25 000	25 000	blankosměnka
BAT Engineering a.s.	376*	376*	blankosměnka
VÍTKOVICE HEAVY MACHINERY a.s.	792	792	blankosměnka
Dolní oblast VÍTKOVICE	16 644	16 644	blankosměnka
Dolní oblast VÍTKOVICE	19 800	19 800	blankosměnka
CELKEM v tis. Kč	404 394	404 394	
CELKEM v tis. EUR	1 297	1 297	

*v tis. EUR

3.5 KRÁTKODOBÝ FINANČNÍ MAJETEK

Společnost neeviduje k 31. 12. 2017, resp. 31. 12. 2016 stav v oblasti krátkodobého finančního majetku.

3.6 PENĚŽNÍ PROSTŘEDKY

v tis. Kč		
Peněžní prostředky	Stav k 31. 12. 2017	Stav k 31. 12. 2016
Peněžní prostředky v pokladně	35	40
Peněžní prostředky na účtech	34 855	30 860
CELKEM	34 890	30 900

3.6.1 PENĚŽNÍ PROSTŘEDKY ZATÍŽENÉ ZÁSTAVNÍM PRÁVEM

Peněžní prostředky zatížené zástavním právem k 31. 12. 2017:

v tis. Kč			
Majetek	Zástavní věřitel	Dlužník	Stav peněžních prostředků k 31. 12. 2017
Zástava pohledávky z běžného účtu - neblokované prostředky	Banka CREDITAS a.s.	VÍTKOVICE, a.s.	26 542
Zástava pohledávky z běžného účtu - neblokované prostředky	Banka CREDITAS a.s.	VÍTKOVICE, a.s.	1*
CELKEM v tis. Kč			26 542
CELKEM v tis. EUR			1

*v tis. EUR

Peněžní prostředky zatížené zástavním právem k 31. 12. 2016:

			v tis. Kč
Majetek	Zástavní věřitel	Dlužník	Stav peněžních prostředků k 31. 12. 2016
Blokované prostředky na účtu	Komerční banka, a.s.	VÍTKOVICE SLOVAKIA a.s.	48*
Blokované prostředky na účtu	Komerční banka, a.s.	VÍTKOVICE GEARWORKS a.s.	104*
Blokované prostředky na účtu	Komerční banka, a.s.	VÍTKOVICE POWER ENGINEERING a.s.	13 034
Zástava pohledávky z běžného účtu - neblokované prostředky	Banka CREDITAS a.s.	VÍTKOVICE, a.s.	852
Zástava pohledávky z běžného účtu - neblokované prostředky	Banka CREDITAS a.s.	VÍTKOVICE, a.s.	20*
CELKEM v tis. Kč			13 886
CELKEM v tis. EUR			172

*v tis. EUR

3.7 ČASOVÉ ROZLIŠENÍ AKTIV

			v tis. Kč	
Ostatní aktiva	Stav k 31. 12. 2017	Stav k 31. 12. 2016		
Náklady příštích období	10 030	17 501		
Komplexní náklady příštích období				
Příjmy příštích období		4 485		
CELKEM	10 030	21 986		

Náklady příštích období zahrnují především uhrazené, ale do nákladů nezaúčtované výdaje spojené s nájemným placeným předem a předplatným. Významnou položkou nákladů příštích období ve výši 9 519 tis. Kč k 31. 12. 2017, resp. 15 231 tis. Kč k 31. 12. 2016 je nájemné nebytových prostor v administrativní budově, které bylo zaplacené společnosti VÍTKOVICE CYLINDERS a.s. na 10 let dopředu.

3.8 VLASTNÍ KAPITÁL

3.8.1 ZMĚNY VLASTNÍHO KAPITÁLU

										v tis. Kč
Změny VK	Položky VK	VH běž. účetního období	Základní kapitál	Ostatní kapitál. fondy	Oceňovací rozdíly z přecenění	Fondy ze zisku	Nerozděl. zisk	Jiný VH minulých let*	VH ve schval. řízení	Změna stavu VK
Stav k 31. 12. 2015		219 770	3 983 761	1 141	-341 389	11 584	6 355 036	-1 417		10 228 486
Vliv fúze		-219 770			-5 365		5 980	-615	219 770	
Stav k 1. 1. 2016			3 983 761	1 141	-346 754	11 584	6 361 016	-2 032	219 770	10 228 486
Rozdělení VH							218 353	1 417	-219 770	
Přecenění reálnou hodnotou (ekvivalencí)					-2 670 940					-2 670 940
VH běžného období		-1 226 354								-1 226 354
Stav k 31. 12. 2016		-1 226 354	3 983 761	1 141	-3 017 694	11 584	6 579 369	-615		6 331 192
Rozdělení VH		1 226 354					-1 226 969	615		
Přecenění reálnou hodnotou (ekvivalencí)					2 048 445					2 048 445
VH běžného období		-4 553 277								-4 553 277
Stav k 31. 12. 2017		-4 553 277	3 983 761	1 141	-969 249	11 584	5 352 400			3 826 360

Na valné hromadě konané dne 30. 6. 2017 schválili akcionáři společnosti uhradit ztrátu vykázanou v řádné účetní závěrce za účetní období 2016 ve výši - 1 226 354 tis. Kč z účtu nerozděleného zisku minulých let v plné výši a zároveň uhrazení ztráty vedené na účtu jiný výsledek hospodaření minulých let ve výši 615 tis. Kč z účtu nerozděleného zisku minulých let.

Návrh na rozdělení zisku/ztráty dosažené v roce 2017

Společnost předpokládá převedení ztráty ve výši -4 553 277 tis. Kč na účet neuhrazené ztráty minulých let v plné výši. Následně společnost předpokládá úhradu vzniklé ztráty z účtu nerozděleného zisku minulých let.

3.8.2 ZÁKLADNÍ KAPITÁL

Základní kapitál společnosti k 31. 12. 2017 je rozdělen na 13 279 203 ks kmenových akcií na majitele v zaknihované podobě. Nominální hodnota činí 300 Kč na jednu akcii. Akcie jsou plně převoditelné, spojené s hlasovacím právem. K datu 18. 11. 2004 byly cenné papíry vyřazeny z obchodování na oficiálním trhu RM-SYSTÉM, česká burza cenných papírů a.s.

3.9 REZERVY

	v tis. Kč	
	Rezerva na rizika a ztráty	Rezervy CELKEM
Stav k 31. 12. 2015	17 440	17 440
Vliv fúze	1 935	1 935
Stav k 1. 1. 2016	19 375	19 375
Tvorba rezerv	30 608	30 608
Čerpání rezerv	12 974	12 974
Stav k 31. 12. 2016	37 009	37 009
Tvorba rezerv	117 478	117 478
Čerpání rezerv	48 438	48 438
Stav k 31. 12. 2017	106 049	106 049

Při inventarizaci je posuzována především výše a oprávněnost existence rezervy.

K 31. 12. 2017, resp. k 31. 12. 2016 eviduje společnost rezervy na rizika a ztráty spojené s uplatněním plněním z ručení za společnost VÍTKOVICE POWER ENGINEERING a.s. v celkové výši 96 308 tis. Kč, resp. ve výši 24 190 tis. Kč.

K 31. 12. 2017, resp. k 31. 12. 2016 činí celková výše rezervy z titulu odškodného za pracovní úrazy z minulých let 7 734 tis. Kč, resp. 8 534 tis. Kč, rezerva na dlouhodobé závazky vůči zaměstnancům z titulu poskytování odměn k dosažení pracovních a životních jubileí 907 tis. Kč, resp. 1 317 tis. Kč a rezerva na nevybranou dovolenou 1 100 tis. Kč, resp. 1 167 tis. Kč.

3.10 ZÁVAZKY**3.10.1 ZÁVAZKY Z OBCHODNÍCH VZTAHŮ**

v tis. Kč		
Závazky	Stav k 31. 12. 2017	Stav k 31. 12. 2016
Dlouhodobé závazky z obchodních vztahů	270	1 052
Krátkodobé závazky z obchodních vztahů	376 587	173 491
CELKEM	376 857	174 543

K 31. 12. 2017 neevidovala společnost závazky se splatností nad 5 let. K 31. 12. 2016 evidovala společnost závazky se splatností nad 5 let v celkové výši 230 tis. Kč.

3.10.2 VĚKOVÁ STRUKTURA ZÁVAZKŮ Z OBCHODNÍCH VZTAHŮ**Stav k 31. 12. 2017**

v tis. Kč						
Kategorie	do splatnosti	po splatnosti				CELKEM
		do 90 dní	91-180 dní	181-365 dní	nad 365 dní	
Krátkodobé závazky	176 529	127 797	38 573	33 688		376 587
Dlouhodobé závazky	270					270
CELKEM	176 799	127 797	38 573	33 688		376 857

Stav k 31. 12. 2016

v tis. Kč						
Kategorie	do splatnosti	po splatnosti				CELKEM
		do 90 dní	91-180 dní	181-365 dní	nad 365 dní	
Krátkodobé závazky	156 071	12 190			5 230	173 491
Dlouhodobé závazky	1 052					1 052
CELKEM	157 123	12 190			5 230	174 543

3.10.3 ZÁVAZKY – OVLÁDANÁ NEBO OVLÁDAJÍCÍ OSOBA

v tis. Kč			
Dlužník	Titul pohledávky	Stav k 31. 12. 2017	Stav k 31. 12. 2016
Společnosti ve skupině	zápůjčky*	7 281	
Krátkodobé závazky - ovládaná nebo ovládající os. CELKEM		7 281	0

* včetně nákladových úroků

3.10.4 ZÁVAZKY VŮČI OVLÁDANÉ/OVLÁDAJÍCÍ OSOBE

Závazky z obchodních vztahů vůči ovládané/ovládající osobě:

	v tis. Kč	
Název společnosti	Stav k 31. 12. 2017	Stav k 31. 12. 2016
VÍTKOVICE HOLDING, a.s.	10 611	4 318
VÍTKOVICE ACCOUNTING a.s.	3 939	1 731
VÍTKOVICE REVMONT a.s.		819
VÍTKOVICE REVMONT ENGINEERING a.s.	833	
VÍTKOVICE CYLINDERS a.s.	1	7 663
VÍTKOVICE HEAVY MACHINERY a.s.	5 337	606
Hutní montáže, a.s.		5
VÍTKOVICE MECHANIKA a. s.	140	657
VÍTKOVICE GEARWORKS a.s.		40
VÍTKOVICE Doprava, a.s.	1 535	763
VÍTKOVICE TESTING CENTER s. r. o.	1	7
VÍTKOVICE - IOS s.r.o.		10 500
Spojené slévárny, spol. s r.o.	54	55
PRVNÍ VÍTKOVICKÁ PERSONÁLNÍ s.r.o.		349
VÍTKOVICE IT SOLUTIONS a.s.	867	1 768
VÍTKOVICE RECYCLING a.s.		3
VÍTKOVICE HTB a.s.	55	47
CELKEM	23 373	29 331

Změny související s majetkovými účastmi společnosti VÍTKOVICE, a.s. jsou blíže specifikovány v kapitole 3.2.

3.10.5 ZÁVAZKY VŮČI STÁTU A INSTITUCÍM SZ A ZP

	v tis. Kč	
Závazek	Závazky k 31. 12. 2017	Závazky k 31. 12. 2016
Pojistné na sociální zabezpečení	1 640	2 154
Pojistné na zdravotní pojištění	760	1 049
Sociální zabezpečení a zdravotní pojištění celkem	2 400	3 203
Daň z příjmů fyzických osob	871	1 129
Daň z přidané hodnoty	3 993	6 851
Ekologická daň	205	399
Ostatní daně a poplatky	268	257
Daňové nedoplatky celkem	5 337	8 636
CELKEM	7 737	11 839

31. 12. 2017

Závazky pojistného na sociální zabezpečení, zdravotní pojištění a daně z příjmů fyzických osob ze závislé činnosti vyplývají ze zúčtování mezd za prosinec 2017 a jsou ve lhůtě splatnosti.

Ostatní daně a poplatky představují především zálohy na poplatky za vypouštění odpadních vod do vod povrchových ze zdroje znečišťování Rekultivace a odval, odvodnění odvalu Hrabůvka, v celkové výši 268 tis. Kč, které je společnost povinna hradit na základě rozhodnutí České inspekce životního prostředí.

31. 12. 2016

Závazky pojistného na sociální zabezpečení, zdravotní pojištění a daně z příjmů fyzických osob ze závislé činnosti vyplývají ze zúčtování mezd za prosinec 2016 a jsou ve lhůtě splatnosti.

Ostatní daně a poplatky představují především zálohy na poplatky za vypouštění odpadních vod do vod povrchových ze zdroje znečišťování Rekultivace a odval, odvodnění odvalu Hrabůvka, v celkové výši 252 tis. Kč, které je společnost povinna hradit na základě rozhodnutí České inspekce životního prostředí.

Ostatní daně ve výši 5 tis. Kč představují doplatek splatné daně vyplývajícího z daňového přiznání k dani z nabytí nemovitých věcí.

3.10.6 DOHADNÉ ÚČTY PASIVNÍ

Společnost neeviduje dohadné účty pasivní dlouhodobého charakteru.

Krátkodobá část dohadných účtů pasivních zahrnuje k 31. 12. 2017, resp. k 31. 12. 2016 především nevyfakturované dodávky energií v celkové výši 9 835 tis. Kč, resp. 17 317 tis. Kč, dále pak nevyfakturované výkony, materiál a služby ve výši 20 598 tis. Kč, resp. 22 985 tis. Kč.

3.10.7 ZÁVAZKY KRYTÉ ZÁSTAVNÍM PRÁVEM NEBO JINOU FORMOU ZAJIŠTĚNÍ

K 31. 12. 2017 evidovala společnost následující závazky kryté zástavním právem nebo jinou formou zajištění:

v tis. Kč			
Závazek	Výše závazku	Výše zajištění^o	Forma zajištění
Bankovní úvěry	114 000	272 000	zástavní právo k nemovitému majetku
	3 003	5 800	zajištění závazku převodem práva
Dohoda o uznání dluhu a splátkový kalendář	114 968	81 234	zástavní právo k nemovitému majetku
	31 365	35 000	zástavní právo k nemovitému majetku
CELKEM	263 336	394 034	

^ovýše zástavy uvedená v zajišťovacím titulu

K 31. 12. 2016 evidovala společnost následující závazky kryté zástavním právem nebo jinou formou zajištění:

v tis. Kč			
Závazek	Výše závazku	Výše zajištění^o	Forma zajištění
Bankovní úvěry	136 000	272 000	zástavní právo k nemovitému majetku
	4 146	5 800	zajištění závazku převodem práva
CELKEM	140 146	277 800	

^ovýše zástavy uvedená v zajišťovacím titulu

3.10.8 ZÁVAZKY NEVYKÁZANÉ V ROZVAZESoudní spory

Účetní jednotka eviduje vůči svým dlužníkům 541 sporů, které jsou pravomocně ukončeny a nezaplacené vykonatelné pohledávky jsou dále vymáhány (exekuce na majetek povinného, výkon rozhodnutí srážkou z důchodu, dohody o splátkách) nebo byly přihlášeny do konkursních a insolvenčních řízení, příp. u části sporů bylo řízení ze zákona přerušeno z důvodu prohlášení konkursu na majetek dlužníků nebo zjištění úpadků dlužníků.

Naproti tomu vůči společnosti jsou uplatňované v soudních řízeních 2 spory v celkové hodnotě 29 670 tis. Kč.

V rámci skupiny eviduje společnost přihlášené pohledávky do konkursu dlužníka VÍTKOVICE POWER ENGINEERING a.s. v celkové výši 9 582 042 tis. Kč. V rámci konkurzního řízení jsou vedeny celkem 4 incidenční spory (aktivní) a 3 incidenční spory (pasivní).

Dne 3. 10. 2017 vzal insolvenční soud na vědomí splnění podstatných částí reorganizačního plánu a reorganizaci dlužníka VÍTKOVICE ENVI a.s. ukončil. V rámci reorganizace dlužníka byla podána incidenční žaloba na určení pravosti a výše popřeny pohledávek v insolvenčním řízení proti oddělenému insolvenčnímu správci. Dnem skončení insolvenčního řízení se stal místo odděleného insolvenčního správce účastníkem (žalovaným) incidenčního sporu dlužník, tj. VÍTKOVICE ENVI a.s. Ve věci nebylo k datu závěrky rozhodnuto.

Společnost rovněž eviduje v rámci skupiny přihlášku pohledávky do povolené reorganizace dlužníka VÍTKOVICE GEARWORKS a.s. v zjištěné výši 118 921 tis. Kč a pohledávku, která nebyla zařazena k přezkumnému jednání v podmíněné výši 848 475 tis. Kč a nepodmíněné výši 2 811 tis. Kč. Dále eviduje přihlášku pohledávky do povolené reorganizace dlužníka VÍTKOVICE REVMONT a.s. v zjištěné výši 30 909 tis. Kč a přihlášku pohledávky do konkursu dlužníka BAT Engineering a.s. ve výši 3 632 tis. EUR.

Společnost dále eviduje mimo skupinu 49 přihlášek do konkursních řízení v celkovém objemu zajištěných pohledávek 101 754 tis. Kč a 19 538 tis. Sk, z toho 20 přihlášek bylo podáno do konkursního řízení v rámci České republiky a 29 přihlášek v rámci Slovenské republiky. Zároveň společnost eviduje v konkursních řízeních přihlášenou směnečnou pohledávku za společností Geofin, a.s. v celkové výši 88 611 tis. Kč. Dále bylo v roce 2017 zahájeno insolvenční řízení vůči dlužníkovi Best Work s.r.o. a k datu závěrky nebylo rozhodnuto o úpadku dlužníka. V evidenci jsou vůči tomuto dlužníkovi pohledávky ve výši 589 tis. Kč bez příslušenství.

Ekologické závazky

Ekologický audit VÍTKOVICE, a.s. byl vypracován firmou UNIGEO, a.s. v roce 1996. Specifikace starých ekologických zátěží včetně předpokládaných nákladů na jejich odstranění je uvedena v Analýze rizika pro Dolní oblast a Analýze rizika všech pozemků VÍTKOVICE, a.s. bez Dolní oblasti.

Celkové předpokládané náklady na sanaci všech oblastí byly Analýzami rizik vyčísleny na maximální částku 5 255 401 tis. Kč. Tyto náklady jsou postupně hrazeny z finančních prostředků Ministerstva financí ČR v souladu se Smlouvou č. 203/98 o úhradě nákladů vynaložených na vypořádání ekologických závazků vzniklých před privatizací a jejích dodatků. Z celkové maximální výše garance VÍTKOVICE, a.s. byla v roce 2005 delimitována částka ve výši 324 443 tis. Kč na společnost VÍTKOVICE STEEL, a.s.

V prosinci 2017 byla ukončena následná údržba zeleně v rámci tzv. náhradní výsadby za dřeviny pokácené z důvodu prováděných sanačních prací na lokalitě Dolní oblasti – „Štěrková kolej“. Celkové náklady na sanační práce včetně údržby zeleně činily 19 265 tis. Kč.

V prosinci 2017 byly závěrečným kontrolním dnem ukončeny sanační práce na lokalitě Dolní oblasti, části „Halda Hrabůvka“. Dosud fakturované náklady činí cca 34 399 tis. Kč. Na lokalitě bude do roku 2021 prováděna údržba tzv. náhradní výsadby za dřeviny pokácené v rámci sanačních prací.

V listopadu 2017 bylo Ministerstvem financí ukončeno výběrové řízení na zhotovitele veřejné zakázky na sanaci lokality Aglomerace. Sanace bude zahájena v březnu 2018 a bude probíhat po dobu 2 let. Následně bude probíhat pětiletá údržba vysázené zeleně. V rámci sanačních prací bude vysázeno 3 950 kusů stromů jako náhrada za odstraněnou zeleň.

Všechny výše uvedené náklady jsou hrazeny z garance tzv. Ekologické smlouvy č. 203/98.

3.11 ZÁVAZKY K ÚVĚROVÝM INSTITUCÍM

Stav k 31. 12. 2017

Účel úvěru	Měna	Zůstatek 31. 12. 2017 (v tis. Kč)	z toho dlouh. (v tis. Kč)	z toho krátk. (v tis. Kč)	Nákl. úroky (v tis. Kč)
Investiční úvěry	CZK	117 003	63 827	53 176	6 047
CELKEM		117 003	63 827	53 176	6 047

v tis. Kč

Splátky v roce	2018	2019	2020	CELKEM
Investiční úvěry	53 176	63 209	618	117 003
CELKEM	53 176	63 209	618	117 003

Stav k 31. 12. 2016

Účel úvěru	Měna	Zůstatek 31. 12. 2016 (v tis. Kč)	z toho dlouh. (v tis. Kč)	z toho krátk. (v tis. Kč)	Nákl. úroky (v tis. Kč)
Investiční úvěry	CZK	140 146	117 003	23 143	4 857
CELKEM		140 146	117 003	23 143	4 857

v tis. Kč

Splátky v roce	2017	2018	2019	2020	CELKEM
Investiční úvěry	23 143	53 175	63 210	618	140 146
CELKEM	23 143	53 175	63 210	618	140 146

3.12 ČASOVÉ ROZLIŠENÍ PASIV

v tis. Kč

Ostatní pasiva	Stav k 31. 12. 2017	Stav k 31. 12. 2016
Výdaje příštích období		
Výnosy příštích období	21 129	13
CELKEM	21 129	13

Výnosy příštích období k 31. 12. 2017 ve výši 21 000 tis. Kč představují příjmy z prodeje majetkového podílu ve společnosti VÍTKOVICE SLOVAKIA a.s., a to na základě Smlouvy o koupi akcií uzavřené dne 21. 12. 2017 mezi společnostmi VÍTKOVICE, a.s. (Prodávající) a FARVIS s.r.o. (Kupující), předmětem které je prodej 290 ks akcií společnosti VÍTKOVICE SLOVAKIA a.s.

3.13 DERIVÁTY

K 31. 12. 2017, resp. k 31. 12. 2016 neměla společnost uzavřené smlouvy o derivátech.

3.14 DAŇ Z PŘÍJMŮ

Daňový náklad lze analyzovat následujícím způsobem:

	v tis. Kč	
Daňový náklad	2017	2016
Splatná daň		16 577
Odložená daň	45 637	9 029
Úprava daňového nákladu předchozího období podle skutečně podaného daňového přiznání a dodatečných daňových přiznání	-347	-306
CELKEM	45 290	25 300

3.15 ODLOŽENÁ DAŇ

Odložená daň za rok 2017 byla vypočítána na základě rozdílů mezi daňovou a účetní hodnotou aktiv a pasiv pomocí daňové sazby daně z příjmů pro rok 2018 ve výši 19 %.

Titul	2017			změna stavu	2016	
	základ daně	odložený daňový závazek	odložená daňová pohledávka		odložený daňový závazek	odložená daňová pohledávka
Rozdíl mezi účetní a daňovou hodnotou dlouhodobého majetku	91 495	17 384		2 758	20 142	
<i>Ostatní dočasné rozdíly:</i>						
Opravná položka k dlouhodobému majetku	154 963		29 443	-12 463		41 906
Opravná položka k zásobám	701		133	-51 986		52 119
Opravná položka k pohledávkám	29 883		5 678	3 490		2 188
Rezervy	9 741		1 851	-585		2 436
Pohledávky z titulu smluvních sankcí	20 769	3 946		-1 059	2 887	
Daňová ztráta uplatnitelná v následujících obdobích	74 101		14 079	14 079		
Oceňovací rozdíl k nabytému majetku	3 609	686		129	815	
CELKEM		22 016	51 184		23 844	98 649
Netto - odložená daňová pohledávka			29 168	-45 637		74 805

3.16 TRANSAKCE SE SPŘÍZNĚNÝMI OSOBAMI

3.16.1 VÝNOSY A NÁKUPY REALIZOVANÉ SE SPŘÍZNĚNÝMI OSOBAMI

Společnost prodává a nakupuje výrobky a využívá služeb spřízněných osob jako běžnou součást obchodní činnosti podniku.

Výnosy realizované se spřízněnými subjekty dosáhly v roce 2017, resp. 2016 objemu 1 007 900 tis. Kč, resp. 1 551 129 tis. Kč.

Nákupy realizované se spřízněnými subjekty odpovídaly v roce 2017, resp. 2016 objemu 47 592 tis. Kč, resp. 44 802 tis. Kč.

Výnosy realizované se spřízněnými subjekty2017

					v tis. Kč
Název společnosti	Výrobky	Služby	Materiál a zboží	Ostatní výnosy	Celkem
VÍTKOVICE HOLDING, a.s.	484	2 737		10	3 231
VTK SECURITIES s.r.o		1			1
VÍTKOVICE ACCOUNTING a.s.	335	6 424			6 759
VÍTKOVICE REVMONT a.s.	28	412			440
VÍTKOVICE REVMONT ENGINEERING a.s.	131	457			588
VÍTKOVICE MACHINERY TRADE s.r.o.	3 000	376	6 144	41	9 561
CYLINDERS HOLDING a.s.	101	80	6	9 583	9 770
VÍTKOVICE CYLINDERS a.s.	82 434	1 732		5 314	89 480
VTK CYLINDERS s.r.o.				179	179
VITKOVICE MILMET S.A.				12 906	12 906
VÍTKOVICE HEAVY MACHINERY a.s.	324 274	56 348	18 526	226 569	625 717
VÍTKOVICE MECHANIKA a. s.	5 514	13 432		2 311	21 257
VÍTKOVICE GEARWORKS a.s.	14 264	8 455		2	22 721
VÍTKOVICE Doprava, a.s.	40 664	6 615	4	469	47 752
VÍTKOVICE ENVI a.s.	8 904	7 469		1 506	17 879
VÍTKOVICE TESTING CENTER s. r. o.	4 505	5 378		25 150	35 033
VÍTKOVICE - IOS s.r.o.		236		11 835	12 071
Spojené slévárny, spol. s r.o.	1 325	1 222		2	2 549
PRVNÍ VÍTKOVICKÁ PERSONÁLNÍ s.r.o.	14	77		2	93
VÍTKOVICE SLOVAKIA a.s.	49	632			681
VÍTKOVICE ÚAM a.s.		35		123	158
VTK SPECIAL a.s.	8	2 239		271	2 518
Yunus Emre Project a.s.		9		3	12
VÍTKOVICE IT SOLUTIONS a.s.	2 615	5 351		2	7 968
VÍTKOVICE HAMMERING a.s.	48 833	1 952		551	51 336
VÍTKOVICE RECYCLING a.s.	3 276	13 399	1 199	469	18 343
VÍTKOVICE HTB a.s.	61	1 609		2	1 672
VÍTKOVICE ENGINEERING SERVICES a.s.				2	2
Hotel VP1, s.r.o.	343	541	46	601	1 531
EDUN PROPERTY a.s.				383	383
LINDE VÍTKOVICE a. s.	5 147	160		2	5 309
CELKEM	546 309	137 378	25 925	298 288	1 007 900

2016

v tis. Kč

Název společnosti	Výrobky	Služby	Materiál a zboží	Ostatní výnosy	Celkem
VÍTKOVICE HOLDING, a.s.	150	2 340	173	73	2 736
VTK SECURITIES s.r.o.		2			2
VÍTKOVICE ACCOUNTING a.s.	486	7 476		5	7 967
VÍTKOVICE REVMONT a.s.	158	2 837		331	3 326
VÍTKOVICE REVMONT ENGINEERING a.s.		2			2
VÍTKOVICE CYLINDERS a.s.	103 555	7 762		-891	110 426
VTK CYLINDERS s.r.o.		1		626	627
VITKOVICE MILMET S.A.		395			395
VÍTKOVICE HEAVY MACHINERY a.s.	401 304	75 372	829	1 238	478 743
Hutní montáže, a.s.	2 140	11 628		423	14 191
VÍTKOVICE MECHANIKA a. s.	8 034	15 350	21	1 567	24 972
VÍTKOVICE GEARWORKS a.s.	15 509	13 069	2	1 683	30 263
VÍTKOVICE Doprava, a.s.	31 025	6 946	207	258	38 436
VÍTKOVICE POWER ENGINEERING a.s.	83 995	110 067	45	8 197	202 304
VÍTKOVICE ENVI a.s.	10 085	7 116		52 073	69 274
VÍTKOVICE TESTING CENTER s. r. o.	5 529	22 412		98	28 039
TAXNET, s.r.o.		62			62
VÍTKOVICE - IOS s.r.o.		350			350
Spojené slévárny, spol. s r.o.	1 400	1 415		4	2 819
PRVNÍ VÍTKOVICKÁ PERSONÁLNÍ s.r.o.	48	466			514
VÍTKOVICE SLOVAKIA a.s.	31	232			263
VÍTKOVICE ÚAM a.s.		105		59	164
VTK SPECIAL a.s.	5	626		270	901
VÍTKOVICKÁ SPORTOVNÍ a.s.		1		2	3
VÍTKOVICE IT SOLUTIONS a.s.	2 051	5 845	2	4	7 902
VÍTKOVICE HAMMERING a.s.	49 887	2 392		357 585	409 864
VÍTKOVICE RECYCLING a.s.	4 718	14 529	2 957	217	22 421
VÍTKOVICE HTB a.s.	57	1 545			1 602
BAT Engineering a.s.		1		86 717	86 718
EDUCATION UNIVERZUM a.s.		1		2	3
VÍTKOVICE ENERGETIKA a.s.		9		6	15
LINDE VÍTKOVICE a. s.	5 565	254		6	5 825
CELKEM	725 732	310 608	4 236	510 553	1 551 129

Nákupy realizované se spřízněnými subjekty2017

v tis. Kč

Název společnosti	Zboží	Materiál a energie	Služby	Ostatní náklady	Celkem
VÍTKOVICE HOLDING, a.s.	2	100	14 704	141	14 947
VÍTKOVICE ACCOUNTING a.s.		115	6 509		6 624
VÍTKOVICE REVMONT ENGINEERING a.s.	697		2 817		3 514
CYLINDERS HOLDING a.s.		3			3
VÍTKOVICE CYLINDERS a.s.			5 713		5 713
VÍTKOVICE HEAVY MACHINERY a.s.		574	364	-1	937
VÍTKOVICE MECHANIKA a. s.		14	3 214	-1	3 227
VÍTKOVICE Doprava, a.s.		523	2 568	287	3 378
VÍTKOVICE ENVI a.s.			1		1
VÍTKOVICE TESTING CENTER s. r. o.			2		2
Spojené slévárny, spol. s r.o.		102	483		585
PRVNÍ VÍTKOVICKÁ PERSONÁLNÍ s.r.o.			339		339
VÍTKOVICE IT SOLUTIONS a.s.			8 183		8 183
VÍTKOVICE RECYCLING a.s.			1		1
VÍTKOVICE HTB a.s.		8	121		129
Hotel VP1, s.r.o.				9	9
CELKEM	699	1 439	45 019	435	47 592

2016

v tis. Kč

Název společnosti	Zboží	Materiál a energie	Služby	Ostatní náklady	Celkem
VÍTKOVICE HOLDING, a.s.		121	7 090	3 314	10 525
VÍTKOVICE ACCOUNTING a.s.		201	8 164		8 365
VÍTKOVICE REVMONT a.s.			1 648		1 648
VITKOVICE MILMET S.A.			21		21
VÍTKOVICE HEAVY MACHINERY a.s.		511	578	25	1 114
Hutní montáže, a.s.			52		52
VÍTKOVICE MECHANIKA a. s.		39	5 009		5 048
VÍTKOVICE GEARWORKS a.s.			35		35
VÍTKOVICE Doprava, a.s.		682	2 974	279	3 935
VÍTKOVICE POWER ENGINEERING a.s.		35	1 001	856	1 892
VÍTKOVICE TESTING CENTER s. r. o.			7		7
Spojené slévárny, spol. s r.o.		47	573	43	663
PRVNÍ VÍTKOVICKÁ PERSONÁLNÍ s.r.o.			1 810		1 810
VÍTKOVICE IT SOLUTIONS a.s.		52	9 415		9 467
VÍTKOVICE RECYCLING a.s.			18		18
VÍTKOVICE HTB a.s.		42	124		166
LINDE VÍTKOVICE a. s.		1	19	16	36
CELKEM	0	1 731	38 538	4 533	44 802

3.16.2 NÁKUPY A PRODEJE DLOUHODOBÉHO MAJETKU REALIZOVANÉ S PODNIKY VE SKUPINĚNákupy dlouhodobého majetku realizované s podniky ve skupině2017

		v tis. Kč
Název společnosti	Předmět transakce	Pořizovací cena
VÍTKOVICE Doprava, a.s.	trafostanice	1 534
VÍTKOVICE IT SOLUTIONS a.s.	přípojka klim.Lesík, APPLE MACKBOOK	72
CELKEM		1 606

2016

		v tis. Kč
Název společnosti	Předmět transakce	Pořizovací cena
VÍTKOVICE REVMONT a.s.	napouštění vodních ploch	1 808
VÍTKOVICE MECHANIKA a. s.	elektromontážní práce, projektová dokumentace, elektro dokumentace	1 188
VÍTKOVICE CYLINDERS a.s.	jeřáby	146
VÍTKOVICE Doprava, a.s.	mulčovač Ortolan	53
CELKEM		3 195

Prodeje dlouhodobého majetku realizované s podniky ve skupině2017

		v tis. Kč
Název společnosti	Předmět transakce	Výnos
VÍTKOVICE HOLDING, a.s.	budovy, pozemky, obraz	21 698
VÍTKOVICE - IOS s.r.o.	rodinné domy, pozemky	10 500
CYLINDERS HOLDING a.s.	pozemky, stavby, osobní automobil	9 583
CELKEM		41 781

2016

		v tis. Kč
Název společnosti	Předmět transakce	Výnos
Hutní montáže, a.s.	pozemky, budova, rozvody	17 000
CELKEM		17 000

3.17 TRŽBY Z PRODEJE ZBOŽÍ, VÝROBKŮ A SLUŽEB

Hlavní činnosti	v tis. Kč					
	2017			2016		
	Tuzemsko	Zahraníčí	Celkem	Tuzemsko	Zahraníčí	Celkem
Tržby z prodeje zboží	16 556		16 556	623		623
Tržby za prodej zboží celkem	16 556		16 556	623		623
Tržby z prodeje technických plynů	26 949	11	26 960	32 207		32 207
Tržby z prodeje el. energie	291 162	617	291 779	394 227	21	394 248
Tržby z prodeje tepla a ostat. energií	350 146	183	350 329	350 105	14	350 119
Tržby z prodeje VTO	3 000		3 000			
Tržby za prodej vl. výrobků celkem	671 257	811	672 068	776 539	35	776 574
Služby související s výrobní činností						
Ostatní služby	284 418	2 677	287 095	402 326	3 200	405 526
Tržby za prodej služeb celkem	284 418	2 677	287 095	402 326	3 200	405 526
CELKEM	972 231	3 488	975 719	1 179 488	3 235	1 182 723

Tržby, které vykazuje společnost v roce 2017, resp. 2016 plynou především z její hlavní podnikatelské činnosti na území České republiky.

Z celkové výše tržeb za prodej služeb plynoucích ze zahraničí v roce 2017 odpovídá částka ve výši 2 022 tis. Kč pronájmům kanceláří a nebytových prostorů.

4. ZAMĚSTNANCI, VEDENÍ SPOLEČNOSTI A STATUTÁRNÍ ORGÁNY

4.1 OSOBNÍ NÁKLADY A POČET ZAMĚSTNANCŮ

Průměrný počet zaměstnanců a členů vedení společnosti a osobní náklady za rok 2017 a 2016:

2017

	Počet	Mzdové náklady	Pojistné na SZ a ZP	Sociální náklady	Odměny členům orgánů	Osobní náklady celkem
Zaměstnanci	137	46 608	15 316	1 817		63 741
Řídící pracovníci	23	20 454	6 214	804		27 472
Orgány společnosti			634		1 865	2 499
CELKEM		67 062	22 164	2 621	1 865	93 712

2016

	Počet	Mzdové náklady	Pojistné na SZ a ZP	Sociální náklady	Odměny členům orgánů	Osobní náklady celkem
Zaměstnanci	185	61 237	20 820	2 952		85 009
Řídící pracovníci	29	25 992	7 445	480		33 917
Orgány společnosti			594		1 748	2 342
Výbor pro audit			17		50	67
CELKEM		87 229	28 876	3 432	1 798	121 335

Počet zaměstnanců vychází z průměrného přepočteného stavu pracovníků.

Přehled o celkových odměnách za rok 2017 a 2016:

	v tis. Kč	
	Odměny za rok 2017	Odměny za rok 2016
Představenstvo	1 052	1 355
Dozorčí rada	813	393
CELKEM	1 865	1 748

4.2 POSKYTNUTÉ ZÁPŮJČKY, ÚVĚRY ČI OSTATNÍ PLNĚNÍ

Vlastníkům, členům dozorčí rady, členům představenstva ani řídicím pracovníkům nebyly v roce 2017, resp. 2016, poskytnuty žádné zápůjčky či úvěry.

2017

	v tis. Kč		
Ostatní nepeněžní plnění	Představenstvo	Dozorčí rada	Řídící pracovníci
Použití osobních automobilů k soukromým účelům (údaj představuje částku, o kterou se zvyšuje daňový základ fyzických osob)		260	396
Pojištění odpovědnosti za škody			
Příspěvek na životní pojištění			122
Příspěvek na penzijní připojištění			82
CELKEM	0	260	600

2016

	v tis. Kč		
Ostatní nepeněžní plnění	Představenstvo	Dozorčí rada	Řídící pracovníci
Použití osobních automobilů k soukromým účelům (údaj představuje částku, o kterou se zvyšuje daňový základ fyzických osob)	185		337
Pojištění odpovědnosti za škody	199	57	
Příspěvek na životní pojištění			21
Příspěvek na penzijní připojištění			22
CELKEM	384	57	380

5. VÝZNAMNÉ POLOŽKY NEUVEDENÉ V ÚČETNICTVÍ**5.1 MIMOBILANČNÍ SMĚNKY PASIVNÍ**

Ostatní zajišťovací směnky:

Věřitel	Ručení za	Druh směnky
Banka	zajištění poskytnuté k úvěrové smlouvě	2 ks blankosměnek
Banka	zajištění poskytnuté k úvěrové smlouvě	1 ks blankosměnky

5.2 POSKYTNUTÉ ZÁRUKY

Poskytnuté záruky k 31. 12. 2017:

			v tis. Kč
Titul	Ručení za společnost (Dlužníka)		Výše záruky ^o
Smlouva o ručení č. 10000250479, Komerční banka, a.s.	VÍTKOVICE HAMMERING a.s.		6 490*
Smlouva o ručení, Komerční banka, a.s.	VÍTKOVICE POWER ENGINEERING a.s.		830 135
Smlouva o ručení, Česká spořitelna, a.s.	VÍTKOVICE POWER ENGINEERING a.s.		806 949
Smlouva o ručení, HSBC BANK PLC	VÍTKOVICE POWER ENGINEERING a.s.		292 217
Smlouva o ručení, E – INVEST, a.s.	VÍTKOVICE POWER ENGINEERING a.s.		167 225
Smlouva o ručení, Komerční banka, a.s.	VÍTKOVICE GEARWORKS a.s.		38 986
Smlouva o ručení, HSBC BANK PLC	VÍTKOVICE GEARWORKS a.s.		164 297
Ručitelské prohlášení VÍTKOVICE, a.s. ze dne 25. 6. 2010 vůči Ministerstvu školství, mládeže a tělovýchovy České republiky	Sdružení právnických osob "Dolní oblast VÍTKOVICE"		10 000
Ručitelské prohlášení VÍTKOVICE, a.s. ze dne 30. 6. 2011 vůči Moravskoslezskému kraji	Sdružení právnických osob "Dolní oblast VÍTKOVICE"		500
Ručitelské prohlášení VÍTKOVICE, a.s. ze dne 19. 12. 2013 vůči Moravskoslezskému kraji	Sdružení právnických osob "Dolní oblast VÍTKOVICE"		14 450
Ručitelské prohlášení VÍTKOVICE, a.s. ze dne 19. 12. 2013 vůči Moravskoslezskému kraji	Sdružení právnických osob "Dolní oblast VÍTKOVICE"		485
CELKEM v tis. Kč			2 325 244
CELKEM v tis. EUR			6 490

^o výše úvěrového závazku společnosti (Dlužníka) k 31. 12. 2017

* v tis. EUR

Výše ručení je závislá na aktuálním zůstatků závazků jednotlivých dlužníků.

5.3 PŘIJATÉ BANKOVNÍ ZÁRUKY

Přehled přijatých bankovních záruk k 31. 12. 2017:

				v tis. Kč
Titul	Zástavce	Dlužník		Výše zajištění
Bankovní záruka č. 564430/12	Česká spořitelna, a.s.	Subterra a.s.		2 337
Bankovní záruka č. 1306070029	Komerční banka, a.s.	Stavos Stavba a.s.		750
CELKEM				3 087

5.4 VYSTAVENÉ BANKOVNÍ ZÁRUKY

Společnost neeviduje k datu 31. 12. 2017 vystavené bankovní záruky.

6. PŘEDPOKLAD NEPŘETŘÍTÉHO TRVÁNÍ SPOLEČNOSTI

Společnost vykazuje v roce 2017 ztrátu ve výši -4 553 277 tis. Kč. Tato ztráta byla způsobena zejména tvorbou opravných položek k finančním investicím v ovládaných osobách a tvorbou opravných položek k pohledávkám vůči těmto společnostem. Opravné položky k finančním investicím byly tvořeny z důvodu zrealnění účetní hodnoty majetkových podílů u společností, u kterých je zamýšlen prodej v roce 2018 a je již známa prodejní cena (VÍTKOVICE HTB a.s., VÍTKOVICE SLOVAKIA a.s., VÍTKOVICE RECYCLING a.s.) nebo, kde hrozí úpadek společnosti v době přípravy účetní závěrky

(VÍTKOVICE HEAVY MACHINERY a.s., VÍTKOVICE MECHANIKA a. s.). Vlastní kapitál byl k 31. 12. 2017 ve výši 3 826 360 tis. Kč a základní kapitál činil 3 983 761 tis. Kč.

V roce 2016 a následně také v roce 2017 přijala společnost ručení (detail poskytnutých ručení je uveden v bodě 5.2 přílohy této účetní závěrky) za účelem eliminace rizika insolvence řady klíčových dceřiných společností ve skupině z důvodu křížových ručení za bankovní úvěry, jejichž uplatnění by mohlo mít významný vliv na nepřetržité trvání společnosti. Nepřetržitě trvání společnosti je tedy zejména závislé na úspěšném dokončení transformace skupiny, reorganizaci klíčových firem ve skupině, nalezení investorů pro nejvýznamnější výrobní společnosti a na udržení důvěry a podpory financujících bank.

Vedení společnosti se rozhodlo pro strategii nalezení významného a silného investora pro společnost VÍTKOVICE HEAVY MACHINERY a.s. V průběhu roku 2017 a počátkem roku 2018 proběhla mnoho jednání s potencionálními zájemci. Vyústěním této snahy bylo podání návrhu na insolvenční řízení společnosti VÍTKOVICE HEAVY MACHINERY a.s., která by měla být řešena předbalenou reorganizací. V rámci předloženého reorganizačního plánu je také navržen konkrétní investor, který by měl pomoci stabilizovat a znovu rozjet nejvýznamnější společnost skupiny. Takto předložený reorganizační plán má podporu většiny věřitelů.

Vedení společnosti VÍTKOVICE, a.s. jedná se stávajícími bankami ohledně řešení jejich pohledávek za společnostmi ve skupině. Tyto pohledávky by měly být uspokojeny z reorganizací jednotlivých společností a dále pak z prodejů obchodních podílů či jiného hmotného majetku ve vlastnictví VÍTKOVICE, a.s.

Společnost VÍTKOVICE, a.s. by se tak měla v roce 2018 postupně zbavit většiny svých obchodních podílů. Záměrem je ukončit činnosti, které poskytuje ostatním společnostem ve skupině a soustředit se na oblast pronájmu zbylých nemovitostí.

Vedení společnosti věří, že realizovaná opatření a další kroky, které jsou připravovány, povedou k úspěšnému zvládnutí současné obtížné situace. Účetní závěrka k 31. 12. 2017 byla tudíž sestavena za předpokladu nepřetržitého trvání společnosti. Příložená účetní závěrka neobsahuje žádné úpravy, které by mohly z nejistoty nepřetržitého trvání vyplývat.

7. UDÁLOSTI, KTERÉ NASTALY PO DATU ÚČETNÍ ZÁVĚRKY

Dne 21. 12. 2017 byla uzavřena Smlouvy o koupi akcií mezi společnostmi VÍTKOVICE, a.s. (Prodávající) a FARVIS s.r.o. (Kupující), předmětem které je prodej majetkového podílu ve společnosti VÍTKOVICE SLOVAKIA a.s. odpovídající 100% podílu na základním kapitálu společnosti. K předání předmětných akcií došlo dne 3. 1. 2018.

Dne 9. 3. 2018 podala společnost VÍTKOVICE HEAVY MACHINERY a.s. insolvenční návrh, ve kterém navrhuje jako způsob řešení úpadku reorganizaci a přiložila reorganizační plán. Insolvenční řízení bylo zahájeno na základě vyhlášky Krajského soudu v Ostravě č.j. KSOS 37 INS 4078/2018-A-2 ze dne 12. 3. 2018. Účinky zahájení insolvenčního řízení nastaly dne 12. 3. 2018 v 13:19 hodin. Usnesením ze dne 16. 3. 2018, č.j. KSOS 37 INS 4078/2018-A13, rozhodl Krajský soud v Ostravě o úpadku dlužníka VÍTKOVICE HEAVY MACHINERY a.s., a zároveň povolil řešení úpadku reorganizací.

Dne 21. 3. 2018 byla uzavřena Smlouva o převodu akcií mezi společnostmi VÍTKOVICE, a.s. (prodávající) a EPPO servis, s.r.o. (kupující), předmětem které je prodej majetkového podílu ve společnosti VÍTKOVICE HTB a.s. odpovídající 100% podílu na základním kapitálu společnosti.

Dne 23. 3. 2018 rozhodl jediný akcionář, společnost VÍTKOVICE, a.s., při výkonu působnosti valné hromady obchodní společnosti VÍTKOVICE Doprava, a.s. o rozdělení nerozděleného zisku minulých let tak, že podíl na zisku ve výši 86 895 tis. Kč bude vyplacen jedinému akcionáři, tj. společnosti VÍTKOVICE, a.s., nepeněžitým plněním v podobě majetkového podílu v obchodní společnosti CNGvitall s.r.o., který odpovídá 100 % podílu na základním kapitálu.

Dne 6. 4. 2018 byla uzavřena mezi společnostmi VÍTKOVICE, a.s. a Komerční bankou, a.s. Smlouva o zástavě podílu společnosti CNGvitall s.r.o. k zajištění dluhů vyplývajících ze smlouvy o ručení a veškeré jejich příslušenství, včetně dluhů vzniklých v souvislosti s odstoupením od této smlouvy.

Dne 6. 4. 2018 byla uzavřena Smlouva o převodu akcií mezi společnostmi VÍTKOVICE, a.s. (převodce) a TATRA AVIATION a.s. (nabyvatel), předmětem které je prodej majetkového podílu ve společnosti VÍTKOVICE Doprava, a.s. odpovídající 100% podílu na základním kapitálu společnosti. K zajištění úhrady kupní ceny dojde ke zřízení zástavního práva k převáděným akciím ve prospěch převodce.

Dne 28. 3. 2018 byla mezi společnostmi VÍTKOVICE, a.s. a VÍTKOVICE ENVI a.s. uzavřená dohoda, kterou společnost VÍTKOVICE ENVI a.s. uznala pohledávky společnosti VÍTKOVICE, a.s., které byly předmětem incidenčního sporu (bližší specifikace viz kapitola 3.10.8), a byl schválen soudní smír. V souladu s reorganizačním plánem je zjištěná pohledávka uspokojena ve výši 11 783 467 Kč a uhrazena kapitalizací pohledávek. Dne 28. 3. 2018 přijala valná hromada společnosti VÍTKOVICE ENVI a.s. rozhodnutí o zvýšení základního kapitálu společnosti ze stávajících 10 668 tis. Kč o částku 11 844 tis. Kč na 22 512 tis. Kč. Dne 28. 3. 2018 byla mezi společnostmi VÍTKOVICE, a.s. (upisovatel) a VÍTKOVICE ENVI a.s. (emitent) uzavřena Smlouva o úpisu akcií, a to na úpis 11 783 467 ks nových kmenových akcií na jméno ve jmenovité hodnotě 1 Kč/akcii. Majetková účast společnosti VÍTKOVICE a.s. ve společnosti VÍTKOVICE ENVI a.s. odpovídá 94,58% podílu na základním kapitálu.

Dne 4. 4. 2018 byla uzavřena Smlouva o převodu akcií mezi společnostmi VÍTKOVICE, a.s. (prodávající) a FARTEM a.s. (kupující), předmětem které je prodej majetkového podílu ve společnosti VÍTKOVICE ENVI a.s. odpovídající 94,58% podílu na základním kapitálu společnosti.

Dne 5. 4. 2018 byla uzavřena Smlouva o poskytnutí dobrovolného příplatku do vlastního kapitálu mimo základní kapitál mezi společnostmi VÍTKOVICE RECYCLING a.s. (příjemce) a VÍTKOVICE, a.s. (poskytovatel), předmětem které je poskytnutí dobrovolného finančního příplatku ve výši 20 000 tis. Kč do vlastního kapitálu společnosti VÍTKOVICE RECYCLING a.s. za účelem posílení vlastního kapitálu společnosti. Příplatek je hrazen nepeněžitě, a to formou vzájemného započtení pohledávek.

Na základě uzavřené Akviziční smlouvy mezi společnostmi VÍTKOVICE, a.s. (prodávající) a SPV RECYCLING CZ a.s. (kupující) ze dne 20. 12. 2017 ve znění dodatku č. 1, předmětem které je prodej akciového podílu ve společnosti VÍTKOVICE RECYCLING a.s. odpovídající 90% podílu na základním kapitálu společnosti, byly dne 9. 4. 2018, po splnění podmínek stanovených smlouvou, předány akcie společnosti VÍTKOVICE RECYCLING a.s. kupujícímu.

Představenstvo společnosti VÍTKOVICE ENERGETIKA a.s. na svém zasedání dne 12. 3. 2018 rozhodlo v souvislosti s rozhodnutím valné hromady společnosti VÍTKOVICE ENERGETIKA a.s. ze dne 9. 2. 2018 o navýšení základního kapitálu z částky 2 000 tis. Kč o částku 15 750 tis. Kč na 17 750 tis. Kč, neboť bylo upsáno 1 575 ks akcií o jmenovité hodnotě 10 000 Kč/akcii. Akciový podíl společnosti VÍTKOVICE, a.s. poklesl pod hranici podstatného vlivu na 3,61%.

Změny ve složení statutárního orgánu a dozorčí rady:

Funkce	Původní člen	Nový člen	Datum vzniku/ zániku členství
člen představenstva	Ing. Martin Žák	Ing. Milan Juřík	27. 3. 2018
člen představenstva	Ing. Igor Vlček	Mgr. Pavel Štefánik	27. 3. 2018
člen představenstva		Ing. Jaromír Šiler	28. 3. 2018
člen dozorčí rady	Ing. Jaromír Šiler		27. 3. 2018

8. PŘEHLED O PENĚŽNÍCH TOCÍCH

Přehled o peněžních tocích byl zpracován nepřímou metodou.

Peněžní ekvivalenty představují krátkodobý likvidní majetek, který lze snadno a pohotově převést na předem známou částku v hotovosti.

9. PŘEHLED O ZMĚNÁCH VLASTNÍHO KAPITÁLU

Podrobný přehled o změnách vlastního kapitálu společnosti je uveden v kapitole 3.8. Uvedená tabulka splňuje zákonné požadavky na tento výkaz.