

**Zpráva nezávislého auditora
o ověření účetní závěrky**

k 31. 12. 2016 obchodní společnosti

VÍTKOVICE, a.s.

Datum vydání 29. května 2017

Zpráva nezávislého auditora

Akcionářům společnosti VÍTKOVICE, a.s.

Výrok auditora

Provedli jsme audit přiložené účetní závěrky obchodní společnosti VÍTKOVICE, a.s., se sídlem Ruská 2887/101, Vítkovice, 703 00 Ostrava, identifikační číslo 451 93 070, (dále také Společnost) sestavené na základě českých účetních předpisů, která se skládá z rozvahy k 31. 12. 2016, výkazu zisku a ztráty, přehledu o změnách vlastního kapitálu a přehledu o peněžních tocích za období od 1. 1. 2016 do 31. 12. 2016 a přílohy této účetní závěrky, která obsahuje popis použitých podstatných účetních metod a další vysvětlující informace.

Podle našeho názoru účetní závěrka podává věrný a poctivý obraz aktiv a pasiv společnosti VÍTKOVICE, a.s. k 31. 12. 2016 a nákladů a výnosů a výsledku jejího hospodaření a peněžních toků za období od 1. 1. 2016 do 31. 12. 2016, v souladu s českými účetními předpisy.

Základ pro výrok

Audit jsme provedli v souladu se zákonem o auditorech a standardy Komory auditorů České republiky pro audit, kterými jsou mezinárodní standardy pro audit (ISA), případně doplněné a upravené souvisejícími aplikačními doložkami. Naše odpovědnost stanovená těmito předpisy je podrobněji popsána v oddílu Odpovědnost auditora za audit účetní závěrky. V souladu se zákonem o auditorech a Etickým kodexem přijatým Komorou auditorů České republiky jsme na Společnosti nezávislí a splnili jsme i další etické povinnosti vyplývající z uvedených předpisů. Domníváme se, že důkazní informace, které jsme shromáždili, poskytují dostatečný a vhodný základ pro vyjádření našeho výroku.

Významná (materiální) nejistota týkající se nepřetržitého trvání podniku

Upozorňujeme na bod 3.2 přílohy účetní závěrky kde je uvedeno, že vzhledem k prohlášení úpadku a následnému povolení reorganizace u společností VÍTKOVICE POWER ENGINEERING a.s. a VÍTKOVICE GEARWORKS a.s., rozhodlo představenstvo Společnosti o tvorbě opravné položky k těmto majetkovým podílům ve výši 100% jejich účetní hodnoty.

V bodě 6. Přílohy účetní závěrky je uvedeno, že Společnost poskytla ručení za účelem eliminace rizika insolvence řady klíčových dceřiných společností ve skupině z důvodu křížových ručení za bankovní úvěry ve výši cca 3 mld. Kč, jejichž detail je uveden v bodě 5.2 účetní závěrky. Jejich uplatnění by mohlo mít významný vliv na nepřetržité trvání Společnosti. Ručení bylo poskytnuto zejména bankovním ústavům za společnosti VÍTKOVICE POWER ENGINEERING a.s. a VÍTKOVICE GEARWORKS a.s. Vedení těchto společností připravuje reorganizační plány, k jejichž schválení by mělo dojít v roce 2017. Nepřetržité trvání Společnosti je tedy zejména závislé na úspěšném dokončení reorganizací a na důvěře a podpoře financujících bank. Dále je zde detailně uvedeno, jaká opatření společnost provedla a plánuje provést k úspěšnému zvládnutí současné obtížné situace. Tyto události nebo podmínky

ukazují na existenci významné (materiální) nejistoty, která může zásadním způsobem zpochybnit schopnost účetní jednotky nepřetržitě trvat.

Hlavní záležitosti auditu

Hlavní záležitosti auditu jsou záležitosti, které byly podle našeho odborného úsudku při auditu účetní závěrky za běžné období nejvýznamnější. Těmito záležitostmi jsme se zabývali v kontextu auditu účetní závěrky jako celku a v souvislosti s utvářením názoru na tuto závěrku. Samostatný výrok k těmto záležitostem nevyjadřujeme.

Ocenění dlouhodobého finančního majetku

Hlavním posláním společnosti je správa majetku a podílů v dceřiných společnostech, dlouhodobý finanční majetek představuje zásadní položku v aktivech společnosti. V průběhu roku 2016 byla zahájena insolvenční řízení s dceřinými společnostmi VÍTKOVICE GEARWORKS a.s. a VÍTKOVICE POWER ENGINEERING a.s. a následně bylo vydáno usnesení o jejich úpadku, v roce 2016 byla u obou společností povolena reorganizace.

Dlouhodobý finanční majetek oceňuje společnost k rozvahovému dni ekvivalencí. Na základě účetních závěrek dceřiných společností bylo provedeno odsouhlasení přecenění k rozvahovému dni podle platných účetních předpisů, meziroční změna v ocenění je vykázána na příslušném účtu v aktivech účetní jednotky a v oceňovacích rozdílech z přecenění majetku ve vlastním kapitálu účetní jednotky. Výjimku tvoří podíly ve společnostech, kde byla povolena reorganizace, zde bylo diskutováno zachycení pravděpodobně trvalého znehodnocení těchto investic s ohledem na podání věrného a poctivého obrazu a zachycení nákladů do období, se kterým věcně souvisí. Byli jsme informováni o probíhajících krocích společnosti s ohledem na situaci v dceřiných společnostech a vyhodnotili jsme navrhované přístupy k účtování o ocenění těchto investic.

Informace o přístupu k ocenění těchto investic jsou uvedeny v bodě 3.2 přílohy účetní závěrky.

Ručení za závazky společnosti ve skupině

V průběhu roku 2016 významně stoupla hodnota ručení za závazky spřízněných společností, a to zejména za závazky společností, u kterých byl následně v roce 2016 vyhlášen úpadek a povolena reorganizace. Stejně tak byl ve významné míře zastaven majetek společnosti jako zajištění úvěrů, případně vystavených bankovních záruk, a to jak vlastních, tak poskytnutých společnosti VÍTKOVICE POWER ENGINEERING a.s.

Byly nám doloženy soupisy poskytnutých zástav a ručení, tyto jsme odsouhlasili na doložené smlouvy, částky závazků, které jsou kryty ručením a zajištěním k 31. 12. 2016 jsme odsouhlasili na bankovní konfirmace dceřiných společností. Ověřili jsme uvedení těchto údajů v bodech 3 a 5 přílohy účetní závěrky.

Vzhledem k výši těchto podmíněných závazků jsme hodnotili i možný dopad na schopnost společnosti nepřetržitě trvat, rizika jsou popsána v bodě 6 přílohy účetní závěrky a dále v bodě Významná (materiální) nejistota týkající se nepřetržitého trvání podniku, který je uveden v této zprávě auditora.

Ostatní informace uvedené ve výroční zprávě

Ostatními informacemi jsou v souladu s § 2 písm. b) zákona o auditorech informace uvedené ve výroční zprávě mimo účetní závěrku a naši zprávu auditora. Za ostatní informace odpovídá představenstvo Společnosti.

Jak je uvedeno v bodě 2 přílohy účetní závěrky, společnost VÍTKOVICE, a.s. nesestavuje výroční zprávu, protože příslušné informace hodlá zahrnout do konsolidované výroční zprávy. Z toho důvodu naše vyjádření k ostatním informacím není součástí této zprávy auditora.

Odpovědnost představenstva a dozorčí rady Společnosti za účetní závěrku

Představenstvo Společnosti odpovídá za sestavení účetní závěrky podávající věrný a poctivý obraz v souladu s českými účetními předpisy, a za takový vnitřní kontrolní systém, který považuje za nezbytný pro sestavení účetní závěrky tak, aby neobsahovala významné nesprávnosti způsobené podvodem nebo chybou.

Při sestavování účetní závěrky je představenstvo Společnosti povinno posoudit, zda je Společnost schopna nepřetržitě trvat, a pokud je to relevantní, popsat v příloze účetní závěrky záležitosti týkající se jejího nepřetržitého trvání a použití předpokladu nepřetržitého trvání při sestavení účetní závěrky, s výjimkou případů, kdy představenstvo plánuje zrušení Společnosti nebo ukončení její činnosti, resp. kdy nemá jinou reálnou možnost, než tak učinit.

Za dohled nad procesem účetního výkaznictví ve Společnosti odpovídá dozorčí rada.

Odpovědnost auditora za audit účetní závěrky

Naším cílem je získat přiměřenou jistotu, že účetní závěrka jako celek neobsahuje významnou nesprávnost způsobenou podvodem nebo chybou a vydat zprávu auditora obsahující náš výrok. Přiměřená míra jistoty je velká míra jistoty, nicméně není zárukou, že audit provedený v souladu s výše uvedenými předpisy ve všech případech v účetní závěrce odhalí případnou existující významnou nesprávnost. Nesprávnosti mohou vzniknout v důsledku podvodů nebo chyb a považují se za významné, pokud lze reálně předpokládat, že by jednotlivě nebo v souhrnu mohly ovlivnit ekonomická rozhodnutí, která uživatelé účetní závěrky na jejím základě přijmou.

Při provádění auditu v souladu s výše uvedenými předpisy je naší povinností uplatňovat během celého auditu odborný úsudek a zachovávat profesní skepticismus. Dále je naší povinností:

- Identifikovat a vyhodnotit rizika významné nesprávnosti účetní závěrky způsobené podvodem nebo chybou, navrhnout a provést auditorské postupy reagující na tato rizika a získat

dostatečné a vhodné důkazní informace, abychom na jejich základě mohli vyjádřit výrok. Riziko, že neodhalíme významnou nesprávnost, k níž došlo v důsledku podvodu, je větší než riziko neodhalení významné nesprávnosti způsobené chybou, protože součástí podvodu mohou být tajné dohody (koluze), falšování, úmyslná opomenutí, nepravdivá prohlášení nebo obcházení vnitřních kontrol představenstvem.

- Seznámit se s vnitřním kontrolním systémem Společnosti relevantním pro audit v takovém rozsahu, abychom mohli navrhnout auditorské postupy vhodné s ohledem na dané okolnosti, nikoli abychom mohli vyjádřit názor na účinnost jejího vnitřního kontrolního systému.
- Posoudit vhodnost použitých účetních pravidel, přiměřenost provedených účetních odhadů a informace, které v této souvislosti představenstvo Společnosti uvedlo v příloze účetní závěrky.
- Posoudit vhodnost použití předpokladu nepřetržitosti trvání při sestavení účetní závěrky představenstvem a to, zda s ohledem na shromážděné důkazní informace existuje významná nejistota vyplývající z událostí nebo podmínek, které mohou významně zpochybnit schopnost Společnosti nepřetržitě trvat. Jestliže dojdeme k závěru, že taková významná nejistota existuje, je naší povinností upozornit v naší zprávě na informace uvedené v této souvislosti v příloze účetní závěrky, a pokud tyto informace nejsou dostatečné, vyjádřit modifikovaný výrok. Naše závěry týkající se schopnosti Společnosti nepřetržitě trvat vycházejí z důkazních informací, které jsme získali do data naší zprávy. Nicméně budoucí události nebo podmínky mohou vést k tomu, že Společnost ztratí schopnost nepřetržitě trvat.
- Vyhodnotit celkovou prezentaci, členění a obsah účetní závěrky, včetně přílohy, a dále to, zda účetní závěrka zobrazuje podkladové transakce a události způsobem, který vede k věrnému zobrazení.

Naší povinností je informovat představenstvo a dozorčí radu mimo jiné o plánovaném rozsahu a načasování auditu a o významných zjištěních, která jsme v jeho průběhu učinili, včetně zjištěných významných nedostatků ve vnitřním kontrolním systému.

V Praze dne 29. května 2017

Auditorská společnost:

BDO Audit s.r.o.
BDO Audit s.r.o.
evidenční číslo 018

Statutární auditor:

Sl - 2
Ing. Petr Slavíček
evidenční číslo 2076

ROZVAHA BALANCE SHEET

Zpracováno v souladu
s vyhláškou č. 500/2002 Sb.,
ve znění pozdějších předpisů

v plném rozsahu / in a full form

Název firmy / Name of the Company:

VÍTKOVICE, a.s.

ke dni / as of 31. 12. 2016

(v celých tisících Kč)

Sídlo firmy / Address of the Company:

Ruská 2887/101

Vítkovice

703 00 Ostrava



IČ: 45193070

Czech Statutory Financial Statement
Forms (in thousands of Czech crowns)

označ. a	AKTIVA / ASSETS b	Běžné účetní období / Current year			Zahajovací rozhaha / Opening balance sheet Netto 4
		Brutto / Gross 1	Korekce / Allowances 2	Netto / Net 3	
	AKTIVA CELKEM / TOTAL ASSETS	10 952 013	-4 176 141	6 775 872	10 454 370
B.	Dlouhodobý majetek / Fixed assets	8 160 937	-2 869 259	5 291 678	8 341 521
B. I.	Dlouhodobý nehmotný majetek / Intangible assets	240 055	-227 560	12 495	3 389
2.	Ocenitelná práva / Intellectual property rights	229 151	-227 560	1 591	2 219
1.	Software / Software	121 352	-120 350	1 002	1 430
2.	Ostatní ocenitelná práva / Other intellectual property rights	107 799	-107 210	589	789
5.	Poskytnuté zálohy na dlouhodobý nehmotný majetek a nedokončený dlouhodobý nehmotný majetek / Advances granted for intangible assets and Intangible assets in progress	10 904		10 904	1 170
2.	Nedokončený dlouhodobý nehmotný majetek / Intangible assets in progress	10 904		10 904	1 170
B. II.	Dlouhodobý hmotný majetek / Tangible assets	4 506 206	-1 830 965	2 675 241	2 872 222
B. II. 1.	Pozemky a stavby / Land and buildings	4 084 579	-1 571 858	2 512 721	2 607 931
1.	Pozemky / Land	1 485 449	-80 800	1 404 649	1 431 510
2.	Stavby / Buildings	2 599 130	-1 491 058	1 108 072	1 176 421
2.	Hmotné movité věci a jejich soubory / Plant and equipment	257 192	-192 834	64 358	61 532
3.	Oceňovací rozdíl k nabytému majetku / Gain or loss on revaluation of acquired property	10 220	-5 929	4 291	4 972
4.	Ostatní dlouhodobý hmotný majetek / Other tangible assets	145 466	-60 344	85 122	169 631
3.	Jiný dlouhodobý hmotný majetek / Other tangible assets	145 466	-60 344	85 122	169 631
5.	Poskytnuté zálohy na dlouhodobý hmotný majetek a nedokončený dlouhodobý hmotný majetek / Advances granted for tangible assets and Tangible assets in progress	8 749		8 749	28 156
1.	Poskytnuté zálohy na dlouhodobý hmotný majetek / Advances granted for tangible assets				1
2.	Nedokončený dlouhodobý hmotný majetek / Tangible assets in progress	8 749		8 749	28 155
B. III.	Dlouhodobý finanční majetek / Financial investments	3 414 676	-810 734	2 603 942	5 465 910
B. III. 1.	Podíly - ovládaná nebo ovládající osoba / Equity investments - subsidiaries	3 325 509	-810 734	2 514 775	5 316 451
3.	Podíly - podstatný vliv / Equity investments - associates	71 059		71 059	117 048
5.	Ostatní dlouhodobé cenné papíry a podíly / Other long-term securities and interests	18 108		18 108	17 611
6.	Zápůjčky a úvěry - ostatní / Other loans				14 800

označ.	AKTIVA / ASSETS	Běžné účetní období / Current year			Zahajovací rozhava / Opening balance sheet Netto 4
		Brutto / Gross 1	Korekce / Allowances 2	Netto / Net 3	
a	b				
C.	Oběžná aktiva / Current assets	2 769 090	-1 306 882	1 462 208	2 091 209
C. I.	Zásoby / Inventories	281 626	-274 312	7 314	1 723
C. I. 1.	Materiál / Raw materials	3 041	-701	2 340	1 699
2.	Nedokončená výroba a polotovary / Work in progress and semi-finished production				24
3.	Výrobky a zboží / Finished products and Goods for resale	273 611	-273 611		
1.	Výrobky / Finished products	273 611	-273 611		
5.	Poskytnuté zálohy na zásoby / Advances granted for inventories	4 974		4 974	
C. II.	Pohledávky / Receivables	2 456 564	-1 032 570	1 423 994	1 844 964
C. II. 1.	Dlouhodobé pohledávky / Long-term receivables	406 146	-28 250	377 896	146 802
1.	Pohledávky z obchodních vztahů / Trade receivables	63		63	23 558
2.	Pohledávky - ovládaná nebo ovládající osoba / Receivables from subsidiaries	293 874	-28 250	265 624	
4.	Odložená daňová pohledávka / Deferred tax asset	74 805		74 805	83 834
5.	Pohledávky - ostatní / Other receivables	37 404		37 404	39 410
4.	Jiné pohledávky / Other receivables	37 404		37 404	39 410
C. II. 2.	Krátkodobé pohledávky / Short-term receivables	2 050 418	-1 004 320	1 046 098	1 698 162
1.	Pohledávky z obchodních vztahů / Trade receivables	1 726 161	-794 577	931 584	1 221 510
2.	Pohledávky - ovládaná nebo ovládající osoba / Receivables from subsidiaries	181 167	-88 359	92 808	433 827
4.	Pohledávky - ostatní / Other receivables	143 090	-121 384	21 706	42 825
3.	Stát - daňové pohledávky / Due from government - tax receivables	6 580		6 580	8 264
4.	Krátkodobé poskytnuté zálohy / Short-term advances granted	11 511		11 511	19 001
5.	Dohadné účty aktivní / Estimated receivables	60		60	48
6.	Jiné pohledávky / Other receivables	124 939	-121 384	3 555	15 512
C. III.	Krátkodobý finanční majetek / Short-term financial assets				67 501
2.	Ostatní krátkodobý finanční majetek / Other short-term financial assets				67 501
C. IV.	Peněžní prostředky / Cash and bank accounts	30 900		30 900	177 021
C. IV. 1.	Peněžní prostředky v pokladně / Cash	40		40	110
2.	Peněžní prostředky na účtech / Bank accounts	30 860		30 860	176 911
D.	Časové rozlišení aktiv / Accrued assets and deferred liabilities	21 986		21 986	21 640
D. 1.	Náklady příštích období / Prepaid expenses	17 501		17 501	21 402
3.	Příjmy příštích období / Unbilled revenue	4 485		4 485	238

Označ.	PASIVA / EQUITY & LIABILITIES	Běžné účetní období / Current year	Zahajovací rozvaha / Opening balance sheet
a	b	5	6
	PASIVA CELKEM / TOTAL EQUITY & LIABILITIES	6 775 872	10 454 370
A.	Vlastní kapitál / Equity	6 331 192	10 228 486
A. I.	Základní kapitál / Basic capital	3 983 761	3 983 761
A. I. 1.	Základní kapitál / Registered capital	3 983 761	3 983 761
A. II.	Ážio a kapitálové fondy / Share premium and Capital funds	-3 016 553	-345 613
2.	Kapitálové fondy / Capital funds	-3 016 553	-345 613
1.	Ostatní kapitálové fondy / Other capital funds	1 141	1 141
2.	Oceňovací rozdíly z přecenění majetku a závazků (+ / -) / Gain or loss on revaluation of assets and liabilities (+ / -)	-3 017 694	-346 754
A. III.	Fondy ze zisku / Funds created from profit	11 584	11 584
2.	Statutární a ostatní fondy / Statutory and other funds	11 584	11 584
A. IV.	Výsledek hospodaření minulých let (+ / -) / Retained earnings (+ / -)	6 578 754	6 578 754
A. IV. 1.	Nerozdělený zisk minulých let / Accumulated profits of previous years	6 579 369	6 580 786
3.	Jiný výsledek hospodaření minulých let (+ / -) / Adjusted accumulated profit/loss of previous years (+ / -)	-615	-2 032
A. V.	Výsledek hospodaření běžného účetního období (+ / -) / Profit (loss) for the current year (+ / -)	-1 226 354	
B. + C.	Cizí zdroje / Liabilities	444 667	220 378
B.	Rezervy / Provisions	37 009	19 375
4.	Ostatní rezervy / Other provisions	37 009	19 375
C.	Závazky / Liabilities	407 658	201 003
C. I.	Dlouhodobé závazky / Long-term liabilities	145 075	5 268
2.	Závazky k úvěrovým institucím / Liabilities to credit institutions	117 003	4 146
3.	Dlouhodobé přijaté zálohy / Advances received	27 020	
4.	Závazky z obchodních vztahů / Trade payables	1 052	1 122
C. II.	Krátkodobé závazky / Current liabilities	262 583	195 735
2.	Závazky k úvěrovým institucím / Liabilities to credit institutions	23 143	1 111
3.	Krátkodobé přijaté zálohy / Advances received	7 015	48
4.	Závazky z obchodních vztahů / Trade payables	173 491	140 080
8.	Závazky - ostatní / Other liabilities	58 934	54 496
3.	Závazky k zaměstnancům / Liabilities to employees	5 874	7 379
4.	Závazky ze sociálního zabezpečení a zdravotního pojištění / Liabilities arising from social security and health insurance	3 203	3 633
5.	Stát - daňové závazky a dotace / Due to government - taxes and subsidies	8 636	2 737
6.	Dohadné účty pasivní / Estimated payables	40 302	25 249
7.	Jiné závazky / Other liabilities	919	15 498
D.	Časové rozlišení pasiv / Accrued liabilities and deferred assets	13	5 506
2.	Výnosy příštích období / Deferred income	13	5 506

Sestaveno dne / Date of issue: 29. 5. 2017	Podpisový záznam statutárního orgánu účetní jednotky: Signature of the Statutory executive:
Právní forma účetní jednotky / Legal form of the company: akciová společnost / joint-stock company	
Předmět podnikání / Subject of business: rozvod tepelné energie / heating distribution distribuce elektřiny a plynu / distribution of gas and electricity obchod s plynem a elektřinou / trade in gas and electricity výroba, obchod a služby neuvedené v přílohách 1 až 3 živnostenského zákona / production, trade and services not stated in Annexes no.1-3 of the Trades Licensing Act	
	Ing. Libor Witassek MBA
	Ing. Igor Vlček

BDO Audit s.r.o.
 CZ-140 00 PRAHA 4, Olbrachtova 5
 Tel.: 241 046 111
 Fax: 241 046 221
 e-mail: bdo@bdo.cz
 DIČ: CZ45314381

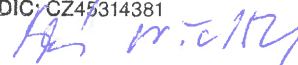

VÝKAZ ZISKU A ZTRÁTY INCOME STATEMENT

Zpracováno v souladu
s vyhláškou č. 500/2002 Sb.,
ve znění pozdějších předpisů

v plném rozsahu / in a full form

Název firmy / Name of the Company:

VÍTKOVICE, a.s.

za období končící / for the year ended

31. 12. 2016

(v celých tisících Kč)

Sídlo firmy / Address of the Company:

Ruská 2887/101

Vítkovice

703 00 Ostrava

Czech Statutory Financial Statement
Forms (in thousands of Czech
crowns)

IČ: 45193070

Označení a	TEXT b	Skutečnost v běžném účetním období / Current year 1	Skutečnost v minulém účetním období / Prior year 2
I.	Tržby z prodeje výrobků a služeb / Revenue from sale of finished products and services	1 182 100	1 645 639
II.	Tržby za prodej zboží / Revenue from sales of goods	623	593
A.	Výkonová spotřeba / Production related consumption	915 356	1 334 388
1.	Náklady vynaložené na prodané zboží / Cost of goods sold	556	501
2.	Spotřeba materiálu a energie / Consumption of material and energy	713 432	1 111 279
3.	Služby / Services	201 368	222 608
B.	Změna stavu zásob vlastní činnosti (+ / -) / Change in inventory produced internally (+ / -)	24	
C.	Aktivace (-) / Own work capitalized (-)	-16	-16
D.	Osobní náklady / Personnel expenses	121 335	83 651
1.	Mzdové náklady / Wages and salaries	89 027	62 610
2.	Náklady na sociální zabezpečení, zdravotní pojištění a ostatní náklady / Social security, health insurance expenses and other costs	32 308	21 041
1.	Náklady na sociální zabezpečení a zdravotní pojištění / Social security and health insurance expenses	28 876	19 205
2.	Ostatní náklady / Other costs	3 432	1 836
E.	Úpravy hodnot v provozní oblasti / Adjustments on operating activities	391 846	16 793
1.	Úpravy hodnot dlouhodobého nehmotného a hmotného majetku / Adjustments on intangible and tangible assets	51 967	36 300
1.	Úpravy hodnot dlouhodobého nehmotného a hmotného majetku - trvalé / Adjustments on intangible and tangible assets - permanent	95 988	96 409
2.	Úpravy hodnot dlouhodobého nehmotného a hmotného majetku - dočasné / Adjustments on intangible and tangible assets - temporary	-44 021	-60 109
3.	Úpravy hodnot pohledávek / Adjustments on receivables	339 879	-19 507
III.	Ostatní provozní výnosy / Other operating revenues	739 231	35 843
1.	Tržby z prodaného dlouhodobého majetku / Revenues from sale of intangible and tangible fixed assets	209 549	18 446
2.	Tržby z prodaného materiálu / Revenue from sale of materials	4 291	3 389
3.	Jiné provozní výnosy / Other operating revenues	525 391	14 008
F.	Ostatní provozní náklady / Other operating expenses	899 379	34 995
1.	Zůstatková cena prodaného dlouhodobého majetku / Net book value of intangible and tangible fixed assets sold	164 668	9 809
2.	Zůstatková cena prodaného materiálu / Net book value of materials sold	1 384	25
3.	Daně a poplatky / Taxes and charges	13 642	7 966
4.	Rezervy v provozní oblasti a komplexní náklady příštích období / Reserves relating to operations and prepaid expenses (specific-purpose expenses)	17 634	-6 859
5.	Jiné provozní náklady / Other operating expenses	702 051	24 054
*	Provozní výsledek hospodaření (+ / -) / Profit or loss on operating activities (+ / -)	-405 970	212 264

Zpracováno v souladu
s vyhláškou č. 500/2002 Sb.

PŘEHLED O PENĚŽNÍCH TOCÍCH (výkaz cash-flow)

Název účetní jednotky:



VÍTKOVICE, a.s.

za období končící
31. 12. 2016
(v celých tisících Kč)

Sídlo účetní jednotky:

Ruská 2887/101
Vítkovice
703 00 Ostrava

		Běžné účetní období	Minulé účetní období
P. Stav peněžních prostředků a peněžních ekvivalentů na začátku účetního období		244 522	275 548
	Stav peněžních prostředků a peněžních ekvivalentů ke konci minulého období	244 503	275 548
	Zvýšení peněžních prostředků - fúze	19	
Peněžní toky z hlavní výdělečné činnosti (provozní činnost)			
Z.	Účetní zisk nebo ztráta před zdaněním	-1 201 054	259 708
A. 1	Úpravy o nepeněžní operace	1 327 262	-44 002
A. 1. 1	Odpisy stálých aktiv (+) a pohledávek	261 750	97 426
A. 1. 2	Změna stavu opravných položek, rezerv	1 124 226	-86 475
A. 1. 3	Zisk (ztráta) z prodeje stálých aktiv (-/+) (vyúčtování do výnosů "-" do nákladů "+")	-38 313	-8 847
A. 1. 4	Výnosy z podílů na zisku (-)	-16 543	-40 100
A. 1. 5	Vyúčtované nákladové úroky (+) s výjimkou kapitalizovaných úroků a vyúčtované výnosové úroky (-)	-3 858	-4 661
A. 1. 6	Případné úpravy o ostatní nepeněžní operace		-1 345
A. *	Čistý peněžní tok z prov.činnosti před zdaněním a změnami pracovního kapitálu	126 208	215 706
A. 2	Změny stavu nepeněžních složek pracovního kapitálu	-415 048	-441 194
A. 2. 1	Změna stavu pohledávek z provozní činnosti (+/-) včetně aktivních účtů časového rozlišení a dohadných účtů aktivních	-451 687	-262 104
A. 2. 2	Změna stavu krátkodobých závazků z provozní činnosti (+/-) včetně pasivních účtů časového rozlišení a dohadných účtů pasivních	42 230	-179 157
A. 2. 3	Změna stavu zásob (+/-)	-5 591	67
A. **	Čistý peněžní tok z provozní činnosti před zdaněním a mimořádnými položkami	-288 840	-225 488
A. 3	Vyplacené úroky s výjimkou kapitalizovaných úroků (-)	-4 882	-1 379
A. 4	Přijaté úroky (+)	5 631	6 040
A. 5	Zaplacená daň z příjmů za běžnou činnost a za doměrky daně za minulá období (-)	-21 602	-25 636
A. ***	Čistý peněžní tok z provozní činnosti	-309 693	-246 463
Peněžní toky z investiční činnosti			
B. 1	Výdaje spojené s nabytím stálých aktiv	-350 811	-43 960
B. 2	Příjmy z prodeje stálých aktiv	247 778	17 685
B. 3	Zápůjčky a úvěry spřízněným osobám	20 722	213 742
B. 4	Přijaté podíly na zisku (+)	16 543	40 100
B. ***	Čistý peněžní tok vztahující se k investiční činnosti	-65 768	227 567
Peněžní toky z finančních činností			
C. 1	Dopady změn dlouhodobých závazků, popř. takových krátkodobých závazků, které spadají do oblasti finanční činnosti, na peněžní prostředky a ekvivalenty	161 839	-12 142
C. 2	Dopady změn vlastního kapitálu na peněžní prostředky a peněžní ekvivalenty		-7
C. 2. 1	Zvýšení peněžních prostředků a peněžních ekvivalentů z titulu zvýšení základního kapitálu, ažia, event. fondů ze zisku včetně složených záloh na toto zvýšení (+)		
C. 2. 2	Další vklady peněžních prostředků společníků a akcionářů (+)		
C. 2. 3	Vyplacené podíly na zisku (-)		
C. 2. 4	Dopad ostatních změn vlastního kapitálu na peněžní prostředky		-7
C. ***	Čistý peněžní tok vztahující se k finanční činnosti	161 839	-12 149
F.	Čisté zvýšení nebo snížení peněžních prostředků	-213 622	-31 045
R.	Stav peněžních prostředků a peněžních ekvivalentů na konci účetního období	30 900	244 503

Okamžik sestavení: 29.5.2017	Podpisový záznam statutárního orgánu účetní jednotky:
	
Ing. Libor Witassek MBA	Ing. Igor Vlček

18.05.2017

CASH FLOW STATEMENT

Name of the Company:



VÍTKOVICE, a.s.

Year ended
31. 12. 2016
(in CZK thousand)

Address of the Company:

Ruská 2887/101
Vítkovice
703 00 Ostrava

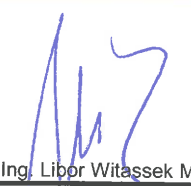
		Current year	Prior year
P. Opening balance of cash and cash equivalents		244 522	275 548
	Closing balance of cash and cash equivalents brought forward	244 503	275 548
	Increase in cash and cash equivalents - mergers	19	
Cash flows from ordinary activities			
Z.	Profit or loss before tax	-1 201 054	259 708
A. 1	Adjustments for non-cash transactions	1 327 262	-44 002
A. 1. 1	Depreciation of fixed assets (+) and receivables	261 750	97 426
A. 1. 2	Change in provisions and reserves	1 124 226	-86 475
A. 1. 3	Profit (-) / loss (+) on the sale of fixed assets	-38 313	-8 847
A. 1. 4	Revenues from profit shares (-)	-16 543	-40 100
A. 1. 5	Interest expense (+) with exception of capitalized interest and interest income (-)	-3 858	-4 661
A. 1. 6	Adjustments for other non-cash transactions		-1 345
A. *	Net operating cash flow before changes in working capital and tax	126 208	215 706
A. 2	Change in working capital	-415 048	-441 194
A. 2. 1	Change in operating receivables and other assets (+/-)	-451 687	-262 104
A. 2. 2	Change in operating payables and other liabilities (+/-)	42 230	-179 157
A. 2. 3	Change in inventories (+/-)	-5 591	67
A. **	Net cash flow from operations before tax and extraordinary items	-288 840	-225 488
A. 3	Interest paid with exception of capitalized interest (-)	-4 882	-1 379
A. 4	Interest received (+)	5 631	6 040
A. 5	Income tax paid from ordinary operations (-)	-21 602	-25 636
A. ***	Net operating cash flows	-309 693	-246 463
Cash flows from investing activities			
B. 1	Fixed assets expenditures	-350 811	-43 960
B. 2	Proceeds from fixed assets sold	247 778	17 685
B. 3	Loans provided to related parties	20 722	213 742
B. 4	Received profit shares (+)	16 543	40 100
B. ***	Net investment cash flows	-65 768	227 567
Cash flow from financial activities			
C. 1	Change in payables from financing	161 839	-12 142
C. 2	Impact of changes in equity		-7
C. 2. 1	Cash increase in share capital (+)		
C. 2. 2	Other cash contributions made by partners (+)		
C. 2. 3	Profit shares paid (-)		
C. 2. 4	Impact of other changes in equity		-7
C. ***	Net financial cash flows	161 839	-12 149
F. Net increase or decrease in cash and cash equivalents		-213 622	-31 045
R. Closing balance of cash and cash equivalents		30 900	244 503

Date of issue:	Signature of the Statutory executive:
29.5.2017	 Ing. Libor Witassek MBA
	 Ing. Igor Vlček

14. 01. 2017

PŘÍLOHA ÚČETNÍ ZÁVĚRKY ZA ROK 2016

Název účetní jednotky:	VÍTKOVICE, a.s.
Sídlo:	Ruská 2887/101, Vítkovice, 703 00 Ostrava
Právní forma:	akciová společnost
IČ:	45193070
Rozvahový den:	31. 12. 2016
Okamžik sestavení:	29. 5. 2017

Podpis statutárního orgánu účetní jednotky

Ing. Libor Witassek MBA

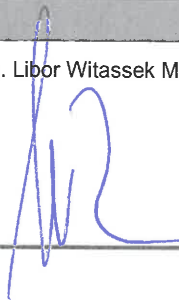

Ing. Igor Vlček



OBSAH

1. OBECNÉ ÚDAJE	4
1.1 ZALOŽENÍ A CHARAKTERISTIKA SPOLEČNOSTI	4
1.2 HLAVNÍ VLASTNÍCI SPOLEČNOSTI	4
1.3 ZMĚNY A DODATKY V OBCHODNÍM REJSTŘÍKU V UPLYNULÉM ÚČETNÍM OBDOBÍ	4
1.4 ORGANIZAČNÍ STRUKTURA SPOLEČNOSTI	5
1.5 PŘEDSTAVENSTVO A DOZORČÍ RADA	7
2. ÚČETNÍ METODY, OBECNÉ ÚČETNÍ ZÁSADY A ZPŮSOBY OCEŇOVÁNÍ	7
2.1 ZMĚNY ZPŮSOBU OCEŇOVÁNÍ, POSTUPŮ ODPISOVÁNÍ A POSTUPŮ ÚČTOVÁNÍ OPROTI PŘEDCHÁZEJÍCÍMU ÚČETNÍMU OBDOBÍ	10
2.2 ZPŮSOBY OCENĚNÍ, ODEPISOVÁNÍ A TVORBY OPRAVNÝCH POLOŽEK	10
2.2.1 DLOUHODOBÝ HMOTNÝ A NEHMOTNÝ MAJETEK	10
2.2.2 FINANČNÍ MAJETEK	11
2.2.3 ZÁSObY	11
2.2.4 PENĚŽNÍ PROSTŘEDKY	12
2.2.5 KRÁTKODOBÝ FINANČNÍ MAJETEK	12
2.2.6 POHLEDÁVKY	12
2.2.7 CASH-POOLING	13
2.2.8 ÚVĚRY	13
2.2.9 REZERVY	13
2.3 PŘEPOČTY ÚDAJŮ V CIZÍCH MĚNÁCH NA ČESKOU MĚNU	13
2.4 FINANČNÍ PRONÁJEM S NÁSLEDNOU KOUPI NAJATÉ VĚCI	13
2.5 VLASTNÍ KAPITÁL	13
2.6 DANĚ	14
2.7 ÚČTOVÁNÍ NÁKLADŮ A VÝNOSŮ	14
2.8 POUŽITÍ ODHADŮ	14
2.9 DOTACE	14
2.10 PŘEHLED O PENĚŽNÍCH TOCÍCH	14
2.11 NÁSLEDNÉ UDÁLOSTI	14
3. DOPLŇUJÍCÍ ÚDAJE K ROZVAZE A VÝKAZU ZISKU A ZTRÁTY	15
3.1 DLOUHODOBÝ MAJETEK	15
3.1.1 DLOUHODOBÝ NEHMOTNÝ MAJETEK	15
3.1.2 DLOUHODOBÝ HMOTNÝ MAJETEK	16
3.1.3 MAJETEK NAJATÝ FORMOU FINANČNÍHO A OPERATIVNÍHO LEASINGU	18
3.1.4 DLOUHODOBÝ MAJETEK ZATÍŽENÝ ZÁSTAVNÍM PRÁVEM	18
3.2 DLOUHODOBÝ FINANČNÍ MAJETEK	19
3.2.1 PODÍLY – OVLÁDANÁ NEBO OVLÁDAJÍCÍ OSOBA	19
3.2.2 PODÍLY - PODSTATNÝ VLIV	23
3.2.3 OSTATNÍ DLOUHODOBÉ CENNÉ PAPIRY A PODÍLY	24
3.2.4 ZÁPŮJČKY A ÚVĚRY - OSTATNÍ	25
3.2.5 DLOUHODOBÝ FINANČNÍ MAJETEK ZATÍŽENÝ ZÁSTAVNÍM PRÁVEM	25
3.3 ZÁSObY	26
3.4 POHLEDÁVKY	26
3.4.1 POHLEDÁVKY Z OBCHODNÍCH VZTAHŮ	26
3.4.2 VĚKOVÁ STRUKTURA POHLEDÁVEK Z OBCHODNÍCH VZTAHŮ	27
3.4.3 POHLEDÁVKY – OVLÁDANÁ NEBO OVLÁDAJÍCÍ OSOBA	28
3.4.4 OPRAVNÉ POLOŽKY K POHLEDÁVKÁM	28
3.4.5 POHLEDÁVKY VŮČI OVLÁDANÉ/OVLÁDAJÍCÍ OSOBĚ	29
3.4.6 STÁT – DAŇOVÉ POHLEDÁVKY	30
3.4.7 DOHADNÉ ÚČTY AKTIVNÍ	30
3.4.8 POHLEDÁVKY KRYTÉ ZÁSTAVNÍM PRÁVEM NEBO JINOU FORMOU ZAJIŠTĚNÍ	30

3.5	KRÁTKODOBÝ FINANČNÍ MAJETEK.....	31
3.6	PENĚŽNÍ PROSTŘEDKY	31
3.6.1	PENĚŽNÍ PROSTŘEDKY ZATÍŽENÉ ZÁSTAVNÍM PRÁVEM.....	31
3.7	ČASOVÉ ROZLIŠENÍ AKTIV	32
3.8	VLASTNÍ KAPITÁL.....	32
3.8.1	ZMĚNY VLASTNÍHO KAPITÁLU.....	32
3.8.2	ZÁKLADNÍ KAPITÁL.....	33
3.9	REZERVY	33
3.10	ZÁVAZKY	34
3.10.1	ZÁVAZKY Z OBCHODNÍCH VZTAHŮ	34
3.10.2	VĚKOVÁ STRUKTURA ZÁVAZKŮ Z OBCHODNÍCH VZTAHŮ	34
3.10.3	ZÁVAZKY – OVLÁDANÁ NEBO OVLÁDAJÍCÍ OSOBA	34
3.10.4	ZÁVAZKY VŮČI OVLÁDANÉ/OVLÁDAJÍCÍ OSOBE	35
3.10.5	ZÁVAZKY VŮČI STÁTU A INSTITUCÍM SZ A ZP.....	35
3.10.6	DLOUHODOBÉ PŘIJATÉ ZÁLOHY	36
3.10.7	DOHADNÉ ÚČTY PASIVNÍ.....	36
3.10.8	ZÁVAZKY KRYTÉ ZÁSTAVNÍM PRÁVEM NEBO JINOU FORMOU ZAJIŠTĚNÍ.....	36
3.10.9	ZÁVAZKY NEVYKÁZANÉ V ROZVAZE.....	37
3.11	ZÁVAZKY K ÚVĚROVÝM INSTITUCÍM.....	38
3.12	ČASOVÉ ROZLIŠENÍ PASIV	38
3.13	DERIVÁTY	38
3.14	DAŇ Z PŘÍJMŮ.....	39
3.15	ODLOŽENÁ DAŇ	39
3.16	TRANSAKCE SE SPŘÍZNĚNÝMI OSOBAMI.....	39
3.16.1	VÝNOSY A NÁKUPY REALIZOVANÉ SE SPŘÍZNĚNÝMI OSOBAMI.....	39
3.16.2	NÁKUPY A PRODEJE DLOUHODOBÉHO MAJETKU REALIZOVANÉ S PODNIKY VE SKUPINĚ.....	43
3.17	TRŽBY Z PRODEJE ZBOŽÍ, VÝROBKŮ A SLUŽEB.....	44
4.	ZAMĚŠTNANCI, VEDENÍ SPOLEČNOSTI A STATUTÁRNÍ ORGÁNY	44
4.1	OSOBNÍ NÁKLADY A POČET ZAMĚŠTNANCŮ	44
4.2	POSKYTNUTÉ ZÁPŮJČKY, ÚVĚRY ČI OSTATNÍ PLNĚNÍ.....	45
5.	VÝZNAMNÉ POLOŽKY NEUVEDENÉ V ÚČETNICTVÍ.....	45
5.1	MIMOBILANČNÍ SMĚNKY PASIVNÍ	45
5.2	POSKYTNUTÉ ZÁRUKY	46
5.3	PŘIJATÉ BANKOVNÍ ZÁRUKY	46
5.4	VYSTAVENÉ BANKOVNÍ ZÁRUKY	46
6.	PŘEDPOKLAD NEPŘETRŽITÉHO TRVÁNÍ SPOLEČNOSTI.....	47
7.	UDÁLOSTI, KTERÉ NASTALY PO DATU ÚČETNÍ ZÁVĚRKY	47
8.	PŘEHLED O PENĚŽNÍCH TOCÍCH (VIZ PŘÍLOHA 1).....	48
9.	PŘEHLED O ZMĚNÁCH VLASTNÍHO KAPITÁLU	48

1. OBECNÉ ÚDAJE

1.1 ZALOŽENÍ A CHARAKTERISTIKA SPOLEČNOSTI

Název účetní jednotky:	VÍTKOVICE, a.s.
Právní forma:	akciová společnost
Den vzniku společnosti:	31. 1. 1992
Sídlo účetní jednotky:	Ruská 2887/101 Vítkovice 703 00 Ostrava
IČ:	45193070
Rozhodující předmět činnosti:	rozvod tepelné energie, distribuce elektřiny a plynu, obchod s plynem a elektřinou, výroba, obchod a služby neuvedené v přílohách 1 až 3 živnostenského zákona
Základní kapitál:	3 983 760 900,- Kč

Společnost VÍTKOVICE, a.s. je mateřskou společností a přiložená účetní závěrka je připravená jako samostatná. Konsolidovaná účetní závěrka dle českých účetních standardů, dle kterých se konsolidovaná účetní závěrka sestavuje, je připravována mateřskou společností VÍTKOVICE, a.s., a to za nejužší skupinu účetních jednotek, ke které účetní jednotka jako konsolidovaná účetní jednotka patří.

Společnost je součástí vyššího konsolidačního celku VÍTKOVICE HOLDING, a.s. se sídlem Ruská 2887/101, Vítkovice, 703 00 Ostrava, která sestavuje konsolidovanou účetní závěrku nejširší skupiny účetních jednotek, ke které společnost jako konsolidovaná účetní jednotka patří.

1.2 HLAVNÍ VLASTNÍCI SPOLEČNOSTI

Fyzické a právnické osoby, podílející se více než 20 % na základním kapitálu společnosti:

Název právnické osoby a sídlo	Výše podílu (v %)	
	2016	2015
VTK SECURITIES s.r.o. Ruská 2887/101, Vítkovice, Ostrava	50,97	50,97
VÍTKOVICE HOLDING, a.s. Ruská 2887/101, Vítkovice, Ostrava	28,85	28,85

1.3 ZMĚNY A DOTATKY V OBCHODNÍM REJSTŘÍKU V UPLYNULÉM ÚČETNÍM OBDOBÍ

Na společnost VÍTKOVICE, a.s. jako nástupnickou společnost přešlo v důsledku fúze sloučením veškeré jmění zanikající společnosti VÍTKOVICE REALITY DEVELOPMENTS s.r.o., se sídlem Ostrava Vítkovice, Ruská 2887/101, PSČ 706 02, IČO 277 86 749, zapsané v obchodním rejstříku vedeném Krajským soudem v Ostravě, oddíl C, vložka 51792, včetně práv a povinností z pracovněprávních vztahů, která jako zanikající společnost byla zrušena a zanikla bez likvidace s právním nástupcem. Rozhodným dnem fúze je 1. 1. 2016. Zápis do obchodního rejstříku byl proveden k datu 1. 5. 2016.

Usnesením Krajského soudu v Ostravě č.j. KSOS 37 INS 8355/2015-A49 ze dne 10. 6. 2016, které nabylo právní moci dne 13. 6. 2016, bylo insolvenční řízení zastaveno z důvodu zpětvzetí návrhu. Zápis do obchodního rejstříku byl proveden k datu 15. 6. 2016.

Na základě usnesení valné hromady společnosti konané dne 27. 6. 2016 došlo ke změně stanov společnosti ve znění týkající se složení dozorčí rady. Počet členů dozorčí rady byl zvýšen na 5 členů a byla zavedena funkce místopředsedy dozorčí rady. Zápis do obchodního rejstříku byl proveden k datu 18. 10. 2016.

Další změny a dodatky provedené v obchodním rejstříku během účetního období se týkaly změn ve složení statutárního orgánu (viz kapitola 1.5) a předmětu podnikání.

1.4 ORGANIZAČNÍ STRUKTURA SPOLEČNOSTI

Organizační struktura společnosti měla k 31. 12. 2016 následující podobu:

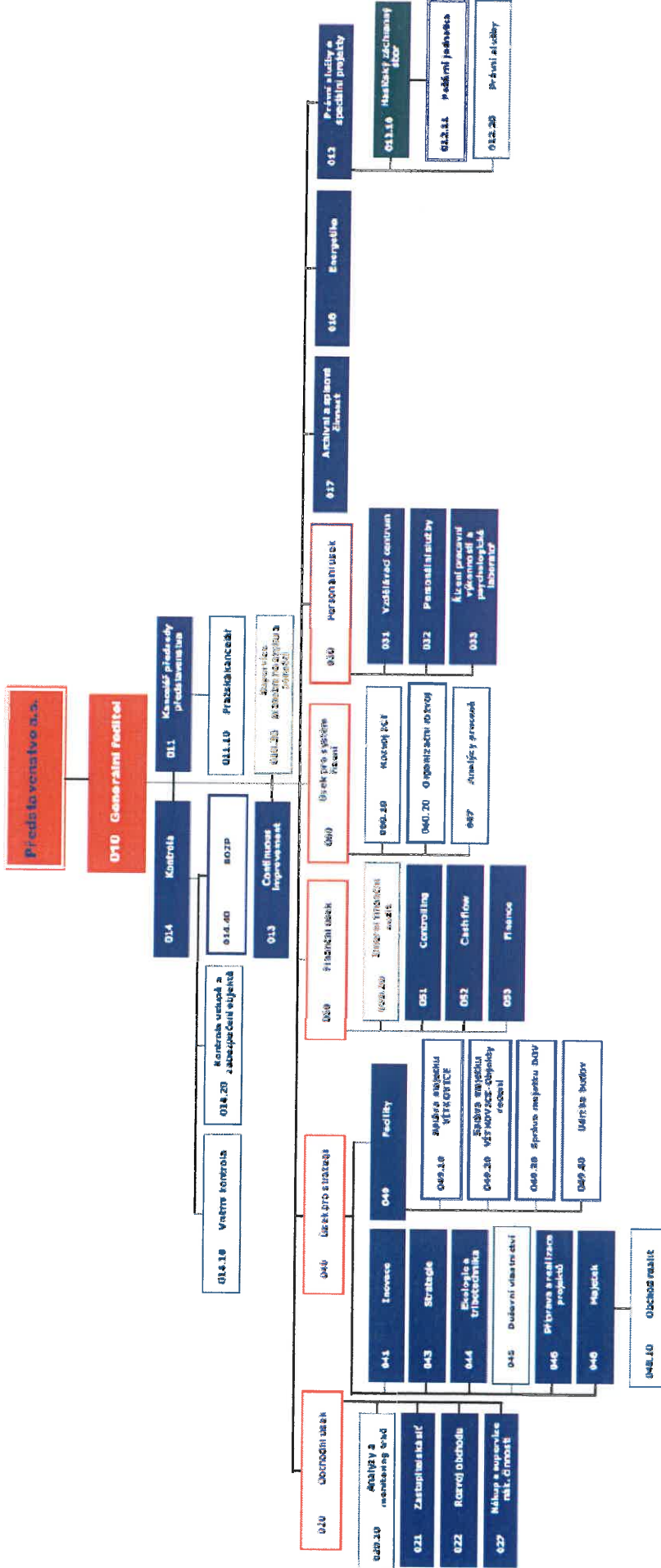

Václavské náměstí

- Úsek
- Oddělení
- Referát
- NS
- Pracoviště

1.5 PŘEDSTAVENSTVO A DOZORČÍ RADA

K 31. 12. 2016 bylo složení představenstva a dozorčí rady následující:

Představenstvo		Dozorčí rada	
Předseda:	Ing. Libor Witassek	Předseda:	Ing. Jan Světlík
Místopředseda:	Ing. Igor Vlček	Místopředseda:	JUDr. Josef Babka
Členové:	Mgr. Rodan Broskevič	Členové:	Ing. Halina Ryšková
	Mgr. Inž. Jerzy Kościelniak		Ing. Milan Juřík
	Ing. Martin Žák		Ing. Jaromír Šiler

Změny v představenstvu a dozorčí radě společnosti

Funkce	Původní člen	Nový člen	Datum vzniku/ zániku členství	Datum zápisu do obchodního rej.
člen představenstva	Ing. Martin Schauer	Mgr. Inž. Jerzy Kościelniak	15. 12. 2015	14. 1. 2016
člen představenstva	Ing. Jan Světlík		14. 11. 2016	22. 12. 2016
člen představenstva	Ing. Milan Juřík		14. 11. 2016	22. 12. 2016
člen představenstva	Ing. Jaromír Šiler		14. 11. 2016	22. 12. 2016
člen představenstva	Mgr. Pavel Filipčík	Ing. Libor Witassek	9. 5. 2016	1. 6. 2016
člen představenstva		Ing. Igor Vlček	15. 11. 2016	22. 12. 2016
člen představenstva		Mgr. Rodan Broskevič	15. 11. 2016	22. 12. 2016
člen představenstva		Ing. Martin Žák	15. 11. 2016	22. 12. 2016
člen dozorčí rady	Ing. Vladimír Soták		1. 4. 2016	22. 4. 2016
člen dozorčí rady		Mgr. Lubomír Metnar	27. 6. 2016	18. 10. 2016
člen dozorčí rady		Ing. Jan Světlík	15. 11. 2016	22. 12. 2016
člen dozorčí rady		Ing. Jaromír Šiler	15. 11. 2016	22. 12. 2016
člen dozorčí rady	Mgr. Lubomír Metnar	Ing. Milan Juřík	15. 11. 2016	22. 12. 2016

Na zasedání dozorčí rady společnosti konaném dne 15. 11. 2016 odstoupil z funkce předsedy dozorčí rady pan JUDr. Josef Babka a do funkce předsedy dozorčí rady byl zvolen pan Ing. Jan Světlík. Téhož dne byl pan JUDr. Josef Babka zvolen místopředsedou dozorčí rady.

Na zasedání představenstva společnosti konaném dne 15. 11. 2016 byl zvolen předsedou představenstva pan Ing. Libor Witassek a místopředsedou představenstva pan Ing. Igor Vlček.

2. ÚČETNÍ METODY, OBECNÉ ÚČETNÍ ZÁSADY A ZPŮSOBY OCEŇOVÁNÍ

Účetnictví společnosti je vedeno a individuální účetní závěrka (nekonsolidovaná) byla sestavena v souladu se zákonem č. 563/1991 Sb., o účetnictví v platném znění, vyhláškou č. 500/2002 Sb., kterou se provádějí některá ustanovení zákona č. 563/1991 Sb., o účetnictví, ve znění pozdějších předpisů, pro účetní jednotky, které jsou podnikateli účtujícími v soustavě podvojného účetnictví a Českými účetními standardy pro podnikatele za rok 2016 a 2015.

Společnost nesestavuje výroční zprávu, protože v souladu s §22b odst. 2 zákona č. 563/1991 Sb., o účetnictví budou informace zahrnuty do konsolidované výroční zprávy.

Účetnictví respektuje obecné účetní zásady, především zásadu o oceňování majetku historickými cenami, zásadu účtování ve věcné a časové souvislosti, zásadu opatrnosti a předpoklad o schopnosti účetní jednotky pokračovat ve svých aktivitách.

V důsledku uskutečněné fúze (viz. kapitola 1.3) jsou výkazy společnosti VÍTKOVICE, a.s. zveřejněny následujícím způsobem:

- Rozvaha obsahuje jako srovnatelné údaje stav k 1. 1. 2016, který je převzatý ze zahajovací rozvahy VÍTKOVICE, a.s. k 1. 1. 2016.
- Výkaz zisku a ztráty obsahuje srovnatelné údaje za období končící 31. 12. 2015, které jsou převzaty z účetní závěrky společnosti VÍTKOVICE, a.s. k 31. 12. 2015 a reklasifikovány v souladu s novelou zákona o účetnictví a prováděcí vyhláškou platnou od 1. 1. 2016.
- Přehled o peněžních tocích obsahuje srovnatelné údaje k 31. 12. 2015, které jsou převzaty z účetní závěrky společnosti VÍTKOVICE, a.s. k 31. 12. 2015.

V případě, že byl dopad fúze významný pro jednotlivé skupiny majetku a závazků, je popsán v příslušných kapitolách přílohy účetní závěrky.

Zahajovací rozvaha společnosti k 1. 1. 2016:

Označ.	AKTIVA (Netto)	1. 1. 2016	Vliv fúze	31. 12. 2015
	AKTIVA CELKEM	10 454 370	14 859	10 439 511
B.	DLOUHODOBÝ MAJETEK	8 341 521	-11 087	8 352 608
B.I.	DLOUHODOBÝ NEHMOTNÝ MAJETEK	3 389		3 389
2.	Ocenitelná práva	2 219		2 219
1.	Software	1 430		1 430
2.	Ostatní ocenitelná práva	789		789
5.	Poskytnuté zálohy na dlouhodobý nehmotný majetek a nedokončený dlouhodobý nehmotný majetek	1 170		1 170
2.	Nedokončený dlouhodobý nehmotný majetek	1 170		1 170
B.II.	DLOUHODOBÝ HMOTNÝ MAJETEK	2 872 222	13 189	2 859 033
B.II. 1.	Pozemky a stavby	2 607 931	164	2 607 767
1.	Pozemky	1 431 510		1 431 510
2.	Stavby	1 176 421	164	1 176 257
2.	Hmotné movité věci a jejich soubory	61 532	8 053	53 479
3.	Oceňovací rozdíl k nabytému majetku	4 972	4 972	
4.	Ostatní dlouhodobý hmotný majetek	169 631		169 631
3.	Jiný dlouhodobý hmotný majetek	169 631		169 631
5.	Poskytnuté zálohy na dlouhodobý hmotný majetek a nedokončený dlouhodobý hmotný majetek	28 156		28 156
1.	Poskytnuté zálohy na dlouhodobý hmotný majetek	1		1
2.	Nedokončený dlouhodobý hmotný majetek	28 155		28 155
B.III.	DLOUHODOBÝ FINANČNÍ MAJETEK	5 465 910	-24 276	5 490 186
B.III. 1.	Podíly - ovládaná nebo ovládající osoba	5 316 451	-24 276	5 340 727
3.	Podíly - podstatný vliv	117 048		117 048
5.	Ostatní dlouhodobé cenné papíry a podíly	17 611		17 611
6.	Zápůjčky a úvěry - ostatní	14 800		14 800
C.	OBĚŽNÁ AKTIVA	2 091 209	25 883	2 065 326
C.I.	ZÁSoby	1 723	105	1 618
C.I. 1.	Materiál	1 699	81	1 618
2.	Nedokončená výroba a polotovary	24	24	

Označ.	AKTIVA (Netto)	1. 1. 2016	Vliv fúze	31. 12. 2015
C.II.	POHLEDÁVKY	1 844 964	25 759	1 819 205
C.II. 1.	Dlouhodobé pohledávky	146 802	72	146 730
1.	Pohledávky z obchodních vztahů	23 558	63	23 495
4.	Odložená daňová pohledávka	83 834	-801	84 635
5.	Pohledávky - ostatní	39 410	810	38 600
4.	Jiné pohledávky	39 410	810	38 600
C.II. 2.	Krátkodobé pohledávky	1 698 162	25 687	1 672 475
1.	Pohledávky z obchodních vztahů	1 221 510	18 701	1 202 809
2.	Pohledávky - ovládaná nebo ovládající osoba	433 827	6 809	427 018
4.	Pohledávky - ostatní	42 825	177	42 648
3.	Stát - daňové pohledávky	8 264		8 264
4.	Krátkodobé poskytnuté zálohy	19 001	5	18 996
5.	Dohadné účty aktivní	48		48
6.	Jiné pohledávky	15 512	172	15 340
C.III.	KRÁTKODOBÝ FINANČNÍ MAJETEK	67 501		67 501
2.	Ostatní krátkodobý finanční majetek	67 501		67 501
C.IV.	PENĚŽNÍ PROSTŘEDKY	177 021	19	177 002
C.IV. 1.	Peněžní prostředky v pokladně	110	19	91
2.	Peněžní prostředky na účtech	176 911		176 911
D.	ČASOVÉ ROZLIŠENÍ AKTIV	21 640	63	21 577
D. 1.	Náklady příštích období	21 402	63	21 339
3.	Příjmy příštích období	238		238

Označ.	PASIVA	1. 1. 2016	Vliv fúze	31. 12. 2015
	PASIVA CELKEM	10 454 370	14 859	10 439 511
A.	VLASTNÍ KAPITÁL	10 228 486		10 228 486
A.I.	ZÁKLADNÍ KAPITÁL	3 983 761		3 983 761
A.I. 1.	Základní kapitál	3 983 761		3 983 761
A.II.	ÁŽIO A KAPITÁLOVÉ FONDY	-345 613	-5 365	-340 248
2.	Kapitálové fondy	-345 613	-5 365	-340 248
1.	Ostatní kapitálové fondy	1 141		1 141
2.	Oceňovací rozdíly z přecenění majetku a závazků (+/-)	-346 754	-5 365	-341 389
A.III.	FONDY ZE ZISKU	11 584		11 584
2.	Statutární a ostatní fondy	11 584		11 584
A.IV.	VÝSLEDEK HOSPODAŘENÍ MIN. LET (+/-)	6 578 754	5 365	6 353 619
A.IV. 1.	Nerozdělený zisk minulých let	6 580 786	5 980	6 355 036
3.	Jiný výsledek hospodaření minulých let (+/-)	-2 032	-615	-1 417
A.V.	VÝSLEDEK HOSPODAŘENÍ BĚŽNÉHO ÚČETNÍHO OBDOBÍ (+/-)			219 770
B. + C.	CIZÍ ZDROJE	220 378	14 858	205 520
B.	REZERVY	19 375	1 935	17 440
4.	Ostatní rezervy	19 375	1 935	17 440
C.	ZÁVAZKY	201 003	12 923	188 080
C.I.	Dlouhodobé závazky	5 268	4 146	1 122
2.	Závazky k úvěrovým institucím	4 146	4 146	
4.	Závazky z obchodních vztahů	1 122		1 122

Označ.	PASIVA	1. 1. 2016	Vliv fúze	31. 12. 2015
C.II.	Krátkodobé závazky	195 735	8 777	186 958
2.	Závazky k úvěrovým institucím	1 111	1 111	
3.	Krátkodobé přijaté zálohy	48		48
4.	Závazky z obchodních vztahů	140 080	917	139 163
8.	Závazky - ostatní	54 496	6 749	47 747
3.	Závazky k zaměstnancům	7 379	3 295	4 084
4.	Závazky ze sociálního zabezpečení a zdravotního poj.	3 633	1 801	1 832
5.	Stát - daňové závazky a dotace	2 737	1 473	1 264
6.	Dohadné účty pasivní	25 249	44	25 205
7.	Jiné závazky	15 498	136	15 362
D.	ČASOVÉ ROZLIŠENÍ PASIV	5 506	1	5 505
2.	Výnosy příštích období	5 506	1	5 505

2.1 ZMĚNY ZPŮSOBU OCEŇOVÁNÍ, POSTUPŮ ODPISOVÁNÍ A POSTUPŮ ÚČTOVÁNÍ OPROTI PŘEDCHÁZEJÍCÍMU ÚČETNÍMU OBDOBÍ

Za účetní období 2016 nebyly změněny způsoby oceňování, postupy odpisování a postupy účtování oproti předcházejícímu účetnímu období.

2.2 ZPŮSOBY OCENĚNÍ, ODEPISOVÁNÍ A TVORBY OPRAVNÝCH POLOŽEK

2.2.1 DLOUHODOBÝ HMATNÝ A NEHMOTNÝ MAJETEK

Ocenění

Dlouhodobým nehmotným majetkem se rozumí majetek, jehož ocenění je vyšší než 60 tis. Kč v jednotlivém případě a doba použitelnosti je delší než jeden rok při respektování principu významnosti a věrného a poctivého zobrazení majetku. Dlouhodobý nehmotný majetek se oceňuje pořizovací cenou, která obsahuje cenu pořízení a náklady s pořízením související. Nehmotný majetek, který není v naší společnosti považován za dlouhodobý, se při pořízení zahrne přímo do nákladů jako poskytnutí služeb.

Dlouhodobým hmotným majetkem se rozumí majetek, jehož ocenění je vyšší než 40 tis. Kč v jednotlivém případě a doba použitelnosti je delší než jeden rok při respektování principu významnosti a věrného a poctivého zobrazení majetku. Dlouhodobý hmotný majetek je oceňován v pořizovacích cenách, které zahrnují cenu pořízení, náklady na dopravu, clo a další náklady s pořízením související. Úroky a další finanční výdaje související s pořízením dlouhodobého majetku jsou, do doby uvedení pořizovaného majetku do užívání, rovněž aktivovány do pořizovací ceny tohoto majetku. Dlouhodobý hmotný majetek nabytý darováním se oceňuje reprodukční pořizovací cenou a účtuje se ve prospěch jiných provozních výnosů.

Reprodukční pořizovací cenou se oceňuje rovněž majetek nově zjištěný v účetnictví, který se účtuje se souvztahným zápisem na příslušný účet oprávek. Reprodukční pořizovací cena takového majetku je stanovena na základě odborného odhadu.

Technické zhodnocení, pokud převýšilo u jednotlivého dlouhodobého hmotného majetku v úhrnu za zdaňovací období částku 40 tis. Kč a u jednotlivého dlouhodobého nehmotného majetku při každém jednotlivě prováděném zhodnocení částku 40 tis. Kč, zvyšuje pořizovací cenu dlouhodobého nehmotného i hmotného majetku.

Účetní odpisy

Společnost odpisuje dlouhodobý majetek podle platného odpisového plánu a na základě odhadu doby reálné zbývající životnosti. Odpisy jsou vypočteny na základě pořizovací ceny, předpokládané zbytkové hodnoty majetku a předpokládané zbývající doby ekonomické životnosti příslušného majetku.

Předpokládaná životnost je stanovena takto:

Kategorie majetku	Doba odpisování v letech
Budovy a haly	10-50
Ostatní stavební objekty	10-50
Energetické a hnací stroje a zařízení	5-25
Výrobní stroje a zařízení, nářadí, nástroje	4-30
Přístroje a zvláštní technická zařízení	4-17
Dopravní a manipulační zařízení	6-25
Inventář	4-25
Dlouhodobý nehmotný majetek	1,5-8
Oceňovací rozdíl k nabytému majetku	15

Daňové odpisy

Společnost v roce 2016, resp. 2015 daňově odpisovala dlouhodobý nehmotný a hmotný majetek v souladu se zákonem č. 586/1992 Sb., o daních z příjmů, v platném znění.

Způsob tvorby opravných položek

Opravné položky vyjadřují přechodné snížení hodnoty aktiv, resp. rozdíl mezi účetní hodnotou a užitnou hodnotou, jejíž výše není trvalého charakteru, popř. rozdíl mezi účetní hodnotou a tržní hodnotou budoucího prodeje v následujícím účetním období.

2.2.2 FINANČNÍ MAJETEK

Ocenění

Jednotlivé složky dlouhodobého finančního majetku, jako podíly v ovládaných a řízených osobách, podíly v účetních jednotkách pod podstatným vlivem a ostatní realizovatelné cenné papíry a podíly, jsou k datu pořízení oceněny pořizovací cenou včetně přímých nákladů s pořízením souvisejících, např. poplatky, provize makléřům a burzám. Při prodeji či jiném úbytku jsou oceňovány aritmetickým průměrem.

Cenné papíry a podíly představující účast s rozhodujícím nebo podstatným vlivem jsou k rozvahovému dni oceněny metodou ekvivalence, přičemž rozdíl mezi původní pořizovací cenou a ekvivalenčním oceněním se účtuje rozvahově do vlastního kapitálu, tj. na účet oceňovacích rozdílů z přecenění majetku a závazků.

Ostatní realizovatelné cenné papíry a podíly, tj. cenné papíry a obchodní podíly s účastí nižší než 20% na základním kapitálu, které nejsou strategickou majetkovou účastí do dceřiných či přidružených společností, oceňujeme k rozvahovému dni reálnou hodnotou. Jako reálná hodnota se používá ocenění kvalifikovaným odhadem, posudkem znalce, popř. investiční nabídky. Rozdíl ze změny ocenění na reálnou hodnotu se u těchto cenných papírů a podílů účtuje rovněž rozvahově do vlastního kapitálu, tj. na účet oceňovacích rozdílů z přecenění majetku a závazků. Pokud dochází k trvalému snížení jejich hodnoty, toto trvalé znehodnocení investice je zaúčtováno vůči Ostatním finančním nákladům.

V případě dluhových cenných papírů se splatností do jednoho roku držených do splatnosti účtujeme o úrokovém výnosu ve věcné a časové souvislosti a takto rozlišený úrokový výnos je součástí příslušného účtu cenných papírů.

2.2.3 ZÁSoby

Ocenění

Nakupované zásoby materiálu jsou oceňovány skutečnými pořizovacími cenami. Pořizovací cena zásob materiálu zahrnuje náklady na jejich pořízení včetně nákladů s pořízením souvisejících (náklady

na přepravu, provize atd.). Výdeje zásob ze skladu jsou účtovány cenami zjištěnými váženým aritmetickým průměrem.

Nedokončená výroba se oceňuje skutečnými vlastními náklady, které zahrnují přímé materiálové náklady a externí kooperace.

Výrobky jsou oceněny skutečnými vlastními náklady, které zahrnují přímé materiálové náklady a externí kooperace.

Způsob tvorby opravných položek

Ocenění nepotřebných a nepoužitelných zásob a zásob, jejichž hodnota převyšuje realizační cenu, se snižuje prostřednictvím účtu opravných položek.

Opravné položky k zásobám jsou tvořeny následujícím způsobem:

- opravná položka k materiálu na skladě v případě, že je bez obrátky déle než 12 měsíců,
- opravná položka k zásobám vlastní výroby v případě, že je předpokládaná ztráta z realizace těchto zásob.

2.2.4 PENĚŽNÍ PROSTŘEDKY

Peněžní prostředky tvoří ceniny, peníze v hotovosti a na bankovních účtech.

2.2.5 KRÁTKODOBÝ FINANČNÍ MAJETEK

Krátkodobý finanční majetek tvoří cenné papíry k obchodování, dluhové cenné papíry se splatností do 1 roku držené do splatnosti a ostatní realizovatelné cenné papíry.

2.2.6 POHLEDÁVKY

Ocenění

Pohledávky se účtují ve jmenovité hodnotě. Pohledávky nabyté postoupením se oceňují pořizovací cenou.

Způsob tvorby opravných položek

Hodnota nedobytných pohledávek se snižuje pomocí opravných položek. V souladu se zákonem č. 593/1992 Sb., o rezervách pro zjištění základu daně z příjmů, tvoří společnost zákonné opravné položky k pohledávkám za dlužníky v konkursním a vyrovnávacím řízení a v insolvenčním řízení. Dále jsou tvořeny účetní opravné položky v návaznosti na věkovou strukturu pohledávek, a to následujícím způsobem:

- opravná položka do výše 100 % na nesplacené pohledávky, které jsou po lhůtě splatnosti více než 1 rok,
- opravná položka do výše 50 % na nesplacené pohledávky, které jsou po lhůtě splatnosti více než 180 dnů,
- opravná položka do výše 25 % na nesplacené pohledávky, které jsou po lhůtě splatnosti více než 90 dnů,
- opravná položka % dle odborného odhadu snižující ocenění na realizační hodnotu na nesplacené pohledávky, popř. na sporné pohledávky.

V případě dlouhodobých pohledávek se opravné položky stanoví odúročením pohledávek diskontem stanoveným z průměrné roční úrokové sazby tak, aby netto hodnota dlouhodobých pohledávek vyjadřovala tzv. současnou hodnotu pohledávek, přičemž se diskont pohledávek zohledňuje o související dlouhodobé závazky z provozní činnosti.

2.2.7 CASH-POOLING

V rámci skupiny byl zaveden systém využívání volných peněžních prostředků jednotlivých společností skupiny v rámci tzv. „Cash pool“. Prostředky vložené do tohoto systému nebo využívané z tohoto systému k datu účetní závěrky jsou v rozvaze vykázány na řádku C.III.2 Pohledávky - ovládaná nebo ovládající osoba, záporný stav na cash-poolingovém účtu je vykázován na řádku B.III.2 Závazky - ovládaná nebo ovládající osoba. V přehledu o peněžních tocích je změna stavu těchto prostředků vykázána v položce B.3 Zápůjčky a úvěry spřízněným osobám. V roce 2016 bylo používání systému cash-poolingu v Komerční bance, a.s. ukončeno.

2.2.8 ÚVĚRY

Ocenění

Krátkodobé a dlouhodobé úvěry jsou sledovány ve jmenovité hodnotě. Za krátkodobý úvěr se považuje i část dlouhodobých úvěrů, která je splatná do jednoho roku od data účetní závěrky. Jako krátkodobý bankovní úvěr je v rozvaze vykázován i případný pasivní zůstatek kontokorentního účtu.

2.2.9 REZERVY

V roce 2016 společnost nevytvářela daňově uznatelné rezervy v souladu s platnou legislativou.

Rezervy jsou vytvářeny na rizika a budoucí ztráty známé k datu účetní závěrky. Společnost také vytváří rezervy na dlouhodobé závazky vůči zaměstnancům z titulu poskytování odměn při dosažení pracovních a životních jubileí, z titulu odškodnění pracovních úrazů zaměstnanců a na nevybranou dovolenou.

2.3 PŘEPOČTY ÚDAJŮ V CIZÍCH MĚNÁCH NA ČESKOU MĚNU

Pro přepočtení cizí měny na českou měnu používá společnost denní kurzy devizového trhu stanovené Českou národní bankou (dále jen „ČNB“) k okamžiku uskutečnění účetního případu.

Pro přepočtení k rozvahovému dni byl použit kurs ČNB platný pro poslední den účetního období, tj. k 31. 12. 2016 a vzniklé kurzové rozdíly jsou zúčtovány do finančního výsledku hospodaření.

Kurzové rozdíly vzniklé z přepočtu cenných papírů a podílů nebyly proúčtovány na příslušné účty nákladů a výnosů, ale byly zahrnuty do ocenění reálnou hodnotou (ekvivalencí) jako její součást.

2.4 FINANČNÍ PRONÁJEM S NÁSLEDNOU KOUPI NAJATÉ VĚCI

Leasingové splátky vyplývající ze smluv o finančním pronájmu s následnou koupí najatého majetku jsou účtovány rovnoměrně do období, s nímž věcně a časově souvisejí. Veškeré platby, případně závazky z nájemného vyplývající z leasingových smluv, jsou účtovány na účet Náklady příštích období a do nákladů jsou rozpouštěny rovnoměrně měsíčně po celou dobu leasingu.

Majetek pořízený po skončení leasingu je v naší společnosti považován za dlouhodobý hmotný majetek a jako o dlouhodobém hmotném majetku je o něm účtováno.

2.5 VLASTNÍ KAPITÁL

Základní kapitál společnosti se vykazuje ve výši zapsané v obchodním rejstříku Krajského soudu v Ostravě. Případné zvýšení nebo snížení základního kapitálu na základě rozhodnutí valné hromady, které nebylo ke dni účetní závěrky zaregistrováno, se vykazuje jako změny základního kapitálu.

Položka Jiný výsledek hospodaření minulých let obsahuje rozdíly ze změn účetních metod a dále také dopad oprav významných účetních chyb minulých let.

2.6 DANĚ

Odložená daň

Odložená daň je vypočtena ze všech dočasných rozdílů mezi daňovými a účetními hodnotami za použití sazby daně z příjmů platné pro období, ve kterém bude tato daň uplatněna. Není-li tato sazba známa, používá se sazba daně platná pro následující účetní období. Přechodné rozdíly vedoucí ke vzniku odložené daňové pohledávky nebo závazku se v naší společnosti posuzují ve vzájemné souvislosti s tím, že o odloženém daňovém závazku účtujeme vždy a o odložené daňové pohledávce s ohledem na zásadu opatrnosti, to znamená po posouzení její uplatnitelnosti.

2.7 ÚČTOVÁNÍ NÁKLADŮ A VÝNOSŮ

Výnosy a náklady se účtují časově rozlišené, tj. do období, s nímž věcně i časově souvisejí.

2.8 POUŽITÍ ODHADŮ

Sestavení účetní závěrky vyžaduje, aby vedení společnosti používalo odhady a předpoklady, jež mají vliv na vykazované hodnoty majetku a závazků k datu účetní závěrky a na vykazovanou výši výnosů a nákladů za sledované období. Vedení společnosti stanovilo tyto odhady a předpoklady na základě všech jemu dostupných relevantních informací. Nicméně, jak vyplývá z podstaty odhadu, skutečné hodnoty v budoucnu se mohou od těchto odhadů odlišovat v důsledku změny okolností, ke kterým společnost nemohla mít informace k dispozici v okamžiku vydání finančních výkazů roku, kdy se daný odhad použil.

2.9 DOTACE

Dotace je zaúčtována v okamžiku jejího přijetí či nezpochybnitelného nároku na přijetí. Dotace přijatá na úhradu nákladů se účtuje do provozních nebo finančních výnosů. Dotace přijatá na pořízení dlouhodobého majetku včetně technického zhodnocení a na úhradu úroků zahrnutých do pořizovací ceny majetku snižuje pořizovací cenu nebo vlastní náklady na pořízení.

2.10 PŘEHLED O PENĚŽNÍCH TOCÍCH

Přehled o peněžních tocích byl zpracován nepřímou metodou.

Pro účely cash flow jsou za peněžní prostředky a peněžní ekvivalenty považovány peníze v hotovosti včetně cenin, peněžní prostředky na účtu a krátkodobý likvidní finanční majetek se splatností nepřesahující 3 měsíce.

2.11 NÁSLEDNÉ UDÁLOSTI

Dopad událostí, které nastaly mezi rozvahovým dnem a dnem sestavení účetní závěrky, je zachycen v účetních výkazech v případě, že tyto události poskytly doplňující informace o skutečnostech, které existovaly k rozvahovému dni.

V případě, že mezi rozvahovým dnem a dnem sestavení účetní závěrky došlo k významným událostem zohledňujícím skutečnosti, které nastaly po rozvahovém dni, jsou důsledky těchto událostí popsány v příloze účetní závěrky, ale nejsou zaúčtovány v účetních výkazech.

3. DOPLŇUJÍCÍ ÚDAJE K ROZVAZE A VÝKAZU ZISKU A ZTRÁTY

3.1 DLOUHODOBÝ MAJETEK

3.1.1 DLOUHODOBÝ NEHMOTNÝ MAJETEK

Požizovací cena

					v tis. Kč
Dlouhodobý nehmotný majetek	1. 1. 2016	Přírůstky	Vyřazení	Převody	Konečný zůstatek
Zřizovací výdaje					
Nehmotné výsledky výzkumu a vývoje					
Software	121 352				121 352
Ocenitelná práva	107 799				107 799
Goodwill					
Jiný DNM					
Nedokončený DNM	1 170	9 734			10 904
Poskytnuté zálohy na DNM					
CELKEM	230 321	9 734			240 055

Oprávky a opravné položky

						v tis. Kč
Dlouhodobý nehmotný majetek	1. 1. 2016	Odpisy	Vyřazení	Konečný zůstatek	Opravné položky	Účetní hodnota
Zřizovací výdaje						
Nehmotné výsledky výzkumu a vývoje						
Software	119 922	428		120 350		1 002
Ocenitelná práva	107 010	200		107 210		589
Goodwill						
Jiný DNM						
Nedokončený DNM						10 904
Poskytnuté zálohy na DNM						
CELKEM	226 932	628		227 560		12 495

Významné položky dlouhodobého nehmotného majetku

Mezi významné položky dlouhodobého nehmotného majetku patří:

		v tis. Kč
Název	Požizovací cena	
Implementace ORACLE Aplikací		77 999
Licence ORACLE Aplikací - 290 ks		24 970
Ochranná známka HARD		11 020
Ochranná známka VÍTKOVICE		10 840
Ochranná známka VÍTKOVICE		10 840
Licence PERSIMS		10 225
CELKEM		145 894

Odpisy dlouhodobého nehmotného majetku zaúčtované do nákladů

Odpisy dlouhodobého nehmotného majetku zaúčtované do nákladů v roce 2016 činily 628 tis. Kč a v roce 2015 činily 671 tis. Kč.

Drobný nehmotný majetek neuvedený v rozvaze

Souhrnná výše drobného nehmotného majetku neuvedeného v rozvaze pořízeného v roce 2016 činí 72 tis. Kč, v roce 2015 činila 71 tis. Kč.

Jedná se o dlouhodobý nehmotný majetek se vstupní cenou nižší než 60 tis. Kč, který byl při pořízení proúčtován přímo do nákladů.

3.1.2 DLOUHODOBÝ HMO TNÝ MAJETEKPořizovací cena

Dlouhodobý hmotný majetek	v tis. Kč				
	1. 1. 2016	Přírůstky	Vyřazení	Převody	Konečný zůstatek
Pozemky	1 514 379		-28 930		1 485 449
Stavby	2 674 340		-100 300	25 090	2 599 130
Samostatné hmotné movité věci	255 266		-11 245	13 171	257 192
Stroje a zařízení	147 074		-2 162	9 811	154 723
Dopravní prostředky	80 597		-8 548	3 360	75 409
Inventář	27 595		-535		27 060
Jiný DHM	229 948		-84 508	26	145 466
Nedokončený DHM	28 155	19 028	-147	-38 287	8 749
Poskytnuté zálohy na DHM	1		-1		
Oceňovací rozdíl k nabytému maj.	10 220				10 220
CELKEM	4 712 309	19 028	-225 131		4 506 206

Oprávky a opravné položky

Dlouhodobý hmotný majetek	v tis. Kč					
	1. 1. 2016	Odpisy	Vyřazení	Konečný zůstatek	Opravné položky	Účetní hodnota
Pozemky					80 800	1 404 649
Stavby	1 316 927	85 658	-50 779	1 351 806	139 252	1 108 072
Samostatné hmotné movité věci	192 987	8 946	-9 605	192 328	506	64 358
Stroje a zařízení	114 954	4 269	-1 323	117 900	506	36 317
Dopravní prostředky	62 243	2 591	-7 811	57 023		18 386
Inventář	15 790	2 086	-471	17 405		9 655
Jiný DHM					60 344	85 122
Nedokončený DHM						8 749
Poskytnuté zálohy na DHM						
Oceňovací rozdíl k nabytému maj.	5 248	681		5 929		4 291
CELKEM	1 515 162	95 285	-60 384	1 550 063	280 902	2 675 241

Opravné položky k dlouhodobému hmotnému majetku

Dlouhodobý hmotný majetek	v tis. Kč			
	Stav k 1. 1. 2016	Přírůstky	Úbytky	Stav k 31. 12. 2016
Kulturní památka	60 317	27		60 344
Pozemky	82 869		2 069	80 800
Samostatné hmotné movité věci	747		241	506
Budovy a stavby	180 992	57	41 797	139 252
CELKEM	324 925	84	44 107	280 902

Významné položky hmotného majetku

Mezi významné položky dlouhodobého hmotného majetku patří:

Název	v tis. Kč	
	Pořizovací cena	Zůstatková cena
Zastavěná plocha a nádvoří - p.č. 1125/1	302 677	302 677
Hala - Membránové stěny	200 527	172 457
Ostatní manipul. plochy - p.č. 1051/99	159 899	159 899
Výrobní trojhalí	96 791	28 228
Kulturní památka	95 967	95 967
Budova Zámku č.p. 80	89 933	73 942
Manipul. plochy - p.č. 604/1	87 840	87 840
Odlévárna	75 182	40 150
Haly dvojhálí	73 787	23 127
Hala Mechaniky	69 286	
Expediční hala	69 213	20 531
Správní budova č.p. 1142	56 611	50 701
Správní budova NŘ 2887	54 038	26 846
Ostatní manipul. plocha - p.č. 3415/1	52 506	52 506
Ostatní manipul. plocha - p.č. 3441/34	47 150	47 150
Správní budova (ubytovna) č.p. 2946 - NS 520	40 394	34 747
Zastavěná plocha a nádvoří - p.č. 1071/1	36 260	36 260
Odlévárna VP4	35 584	16 893
Ostatní plocha – p.č. 1136/4	32 283	32 283
Zastav. plocha - p.č. 1051/95	30 289	30 289
Zastavěná plocha a nádvoří - p.č. 1051/1	29 938	29 938
Budova spékárny	28 795	7 286
Ostatní plocha - p.č. 1051/74	27 309	27 309
Budova jídelny č.p. 972/4	27 506	18 707
Ostatní plocha - p.č. 1125/95	25 654	25 654
Materiálová hala	24 169	7 215
Ostatní manipul. plocha - p.č. 3415/2	24 076	24 076
Budova Kotková č.p. 386	24 054	18 748
Sociální budova č.p. 1575	23 820	19 338
Administrativní budova č.p. 83	23 431	14 590
Ostatní plocha - p.č. 1125/36	23 359	23 359
CELKEM	1 988 328	1 548 713

Nejdůležitější přírůstky a úbytky dlouhodobého hmotného majetku

Mezi nejdůležitější přírůstky hmotného majetku v roce 2016 patří zejména:

Název	v tis. Kč	
	Pořizovací cena	
Napouštění vodních ploch - halda Hrabůvka		17 799
Odpařovací stanice kyslíku, dusíku a argonu		9 259
Technické zhodnocení 2ks mostových jeřábů		2 911
CELKEM		29 969

Mezi nejdůležitější úbytky hmotného majetku v roce 2016 patří zejména:

Název	Pořizovací cena	Zůstatková cena	Prodejní cena
Správní budova 840, č.p. 431	17 269	430	10 620
Výrobní hala	17 940	16 714	14 790
TZ budovy hud.klub Hlubina	15 111	15 111	9 435
Parcela č. 1071/39	10 210	10 210	10 210
CELKEM	60 530	42 465	45 055

v tis. Kč

Odpisy dlouhodobého hmotného majetku zaúčtované do nákladů

Odpisy dlouhodobého hmotného majetku zaúčtované do nákladů v roce 2016 činily 94 604 tis. Kč a v roce 2015 činily 94 566 tis. Kč.

Lesy

K 31. 12. 2016, resp. k 1. 1. 2016 společnost nevlastní, nemá právo ani příslušnost k hospodaření k více než 10 ha lesních pozemků s lesním porostem.

Souhrnná výše drobného hmotného majetku neuvedeného v rozvaze

Souhrnná výše drobného hmotného majetku neuvedeného v rozvaze k 31. 12. 2016 činí 34 171 tis. Kč, k 1. 1. 2016 činila 36 710 tis. Kč.

Jedná se o hmotný majetek se vstupní cenou nižší než 40 tis. Kč, který byl při pořízení proúčtován přímo do nákladů a dále je vedený pouze v operativní evidenci.

3.1.3 MAJETEK NAJATÝ FORMOU FINANČNÍHO A OPERATIVNÍHO LEASINGU

K 31. 12. 2016, resp. k 1. 1. 2016 neevidovala společnost majetek najatý formou finančního leasingu.

K 31. 12. 2016, resp. 31. 12. 2015 evidovala společnost osobní automobily najaté formou operativního pronájmu. Z tohoto titulu bylo zaúčtováno do nákladů v roce 2016, resp. 2015 celkem 2 177 tis. Kč, resp. 1 170 tis. Kč.

3.1.4 DLOUHODOBÝ MAJETEK ZATÍŽENÝ ZÁSTAVNÍM PRÁVEM

Dlouhodobý nehmotný a hmotný majetek zatížený zástavním právem k 31. 12. 2016:

Majetek	Zástavní věřitel	Povaha a forma zástavy	Účetní hodnota majetku	Výše zástavy ^o
Stavba, pozemky	ADULARYA ENERJI ELEKTRIK ÜRETİMİ VE MADENCİLİK ANONİM ŞİRKETİ	zástavní právo k nemovitému majetku	180 684	3 400*
Stavba, pozemky	Banka CREDITAS a.s.	zástavní právo k nemovitému majetku	169 236	272 000
Stavba, pozemky	Komerční banka, a.s.	zástavní právo k nemovitému majetku	178 044	677 038
Movité věci	UniCredit Leasing CZ, a.s.	zajištění závazku převodem práva	5 552	5 800
CELKEM v tis. Kč			533 516	954 838
CELKEM v tis. EUR				3 400

*v tis. EUR

^ovýše zástavy uvedená v zástavní smlouvě

Dlouhodobý nehmotný a hmotný majetek zatížený zástavním právem k 1. 1. 2016:

				v tis. Kč	
Majetek	Zástavní věřitel	Povaha a forma zástavy	Účetní hodnota majetku	Výše zástavy ^o	
Stavba, pozemky	ADULARYA ENERJI ELEKTRIK ÜRETİMİ VE MADENCİLİK ANONİM ŞİRKETİ	zástavní právo k nemovitému majetku	184 754	3 400*	
CELKEM v tis. Kč			184 754		
CELKEM v tis. EUR					3 400

*v tis. EUR

^ovýše zástavy uvedená v zástavní smlouvě

3.2 DLOUHODOBÝ FINANČNÍ MAJETEK

								v tis. Kč	
Dlouhodobý finanční majetek	Stav k 31. 12. 2015	Vliv fúze	Stav k 1. 1. 2016	Přírůstky	Úbytky	Změna ocenění	Tvorba OP	Stav k 31. 12. 2016	
Podíly - ovládaná nebo ovládající osoba	5 340 727	-24 276	5 316 451	681 020	-16 515	-2 655 447	-810 734	2 514 775	
Podíly - podstatný vliv	117 048		117 048		-30 000	-15 989		71 059	
Ostatní dlouhodobé cenné papíry a podíly	17 611		17 611			497		18 108	
Zápůjčky a úvěry – ostatní	14 800		14 800		-14 800				
CELKEM	5 490 186	-24 276	5 465 910	681 020	-61 315	-2 670 939	-810 734	2 603 942	

V roce 2016 nebyly uzavřeny žádné ovládací smlouvy nebo smlouvy o převodech zisku.

Změny reálné hodnoty a změny ocenění ekvivalencí

Jako ocenění reálnou hodnotou k 31. 12. 2016 se používá v případě ostatních dlouhodobých cenných papírů a podílů kvalifikovaného odhadu, posudku znalce, popř. investiční nabídky.

V případě cenných papírů a podílů v ovládaných osobách a v případě cenných papírů a podílů pod podstatným vlivem oceněných k rozvahovému dni metodou ekvivalence byly změny v ocenění zaúčtovány na vrub vlastního kapitálu. Změna reálné hodnoty ostatních dlouhodobých cenných papírů a podílů byla proučtována ve prospěch vlastního kapitálu.

Tvorba opravné položky

Vzhledem ke zjištění úpadku dlužníka a následnému povolení reorganizace ve společnostech VÍTKOVICE POWER ENGINEERING a.s. a VÍTKOVICE GEARWORKS a.s. rozhodlo představenstvo společnosti VÍTKOVICE, a.s. o zaúčtování opravné položky k těmto cenným papírům ve výši 100%.

3.2.1 PODÍLY – OVLÁDANÁ NEBO OVLÁDAJÍCÍ OSOBA

2016

							v tis. Kč	
Název společnosti a sídlo	Pořizovací cena	Nominální hodnota	Účetní hodnota	Podíl v %	Vlastní kapitál	Výsledek hospodaření		
VÍTKOVICE MECHANIKA a. s. Ruská 2929/101a, Vítkovice, Ostrava	247 604	155 000		100,00	-64 032	-331 710		
VÍTKOVICE TESTING CENTER s. r. o. Pohraniční 584/142, Hulváky, Ostrava	35 359	71 800	98 267	100,00	98 267	-13 207		
VÍTKOVICE HEAVY MACHINERY a.s. Ruská 2887/101, Vítkovice, Ostrava	2 585 411	2 100 000	1 055 309	100,00	1 055 309	-1 476 156		

pokračování na straně 20

Název společnosti a sídlo	Pořizovací cena	Nominální hodnota	Účetní hodnota	Podíl v %	Vlastní kapitál	Výsledek hospodaření
VÍTKOVICE GEARWORKS a.s. Ruská 83/24, Vítkovice, Ostrava	281 783	100 000		100,00	-423 133	-705 607
VÍTKOVICE Doprava, a.s. 1. máje 3302/102a, Moravská Ostrava, Ostrava	232 690	232 690	380 148	100,00	380 148	-31 691
VÍTKOVICE POWER ENGINEERING a.s. Ruská 1142/30, Vítkovice, Ostrava	528 950	1 000 000		100,00	-2 852 918°	-3 723 013°
VÍTKOVICE - IOS s.r.o. Tušimice 13, Kadaň	22 700	6 800	20 588	66,67	30 881	-11 611
Spojené slévárny, spol. s r.o. Ruská 2887/101, Vítkovice, Ostrava	305 002	140 000	19 001	63,64	29 857	-3 877
PRVNÍ VÍTKOVICKÁ PERSONÁLNÍ s.r.o. Ruská 2887/101, Vítkovice, Ostrava	7 090	1 000	1 282	100,00	1 282	-1 713
VÍTKOVICE RECYCLING a.s. Ruská 2887/101, Vítkovice, Ostrava	63 000	45 000		90,00	-36 269	-43 658
VÍTKOVICE SLOVAKIA a.s. SR, Bratislava, Zámočnicka 13	81 432	963*	39 209	100,00	1 451*	79*
VÍTKOVICE ÚAM a.s. Ruská 2887/101, Vítkovice, Ostrava	10 000	3 000		100,00	-4 944	-6 783
VTK SPECIAL a.s. Václavské náměstí 773/4, Nové Město, Praha 1	2 000	2 000	9 121	100,00	9 121	4 638
VÍTKOVICKÁ SPORTOVNÍ a.s. Ostrava - Vítkovice, Ruská 2887/101	2 000	2 000	1 879	100,00	1 879	-13
VÍTKOVICE IT SOLUTIONS a.s. Cihelní 1575/14, Moravská Ostrava, Ostrava	203 631	90 790	163 136	87,32	186 826	-128 762
VÍTKOVICE HAMMERING a.s. Ruská 2887/101, Vítkovice, Ostrava	1 315 201	582 000	628 889	100,00	628 889	-143 556
Hutní montáže, a.s. Ruská 1162/60, Vítkovice, Ostrava	383 453	96 128	55 339	68,76	80 482	-187 559
VÍTKOVICKÁ STŘEDNÍ PRŮMYSLOVÁ ŠKOLA Hasičská 1003/49, Hrabůvka, Ostrava	1 090		388			
VITKOVICE INDIA POWER PRIVATE LIMITED India, New Delhi, Nehru Place, International Trade Tower	3 878	9 500***	2 859	95,00		
VÍTKOVICE ENERGETIKA a.s. Ruská 2887/101, Vítkovice, Ostrava	5 000	2 000	2 016	100,00	2 016	-34
EDUN PROPERTY a.s. Ruská 2887/101, Vítkovice, Ostrava	1 020	2 000	3 500	100,00	3 500	
VÍTKOVICE HTB a.s. Ruská 2887/101, Vítkovice, Ostrava	85 670	5 452	29 894	100,00	29 894	1 566
ooo VITKOVICE RUS RF, 125040, m. Moskva, ul. Skakovaja, d. 32, str. 2.	5 576 10 000****		3 949	77,60	12 114****	1 441****
CELKEM	6 409 540		2 514 775			

* v tis. EUR, ** v tis. PLN, *** v tis. INR, ****v tis. RUB
°neauditované hodnoty

K datu sestavení účetní závěrky nebyla k dispozici účetní závěrka, resp. výkaz zisku a ztráty a rozvaha, k 31.12.2016 VITKOVICE INDIA POWER PRIVATE LIMITED, EDUN PROPERTY a.s. a VÍTKOVICKÁ STŘEDNÍ PRŮMYSLOVÁ ŠKOLA.

Významné skutečnosti týkající se dceřiných společností

VÍTKOVICE REALITY DEVELOPMENTS s.r.o.

Představenstvo společnosti VÍTKOVICE, a.s. i představenstvo společnosti VÍTKOVICE, a.s. ve funkci jediného společníka v působnosti valné hromady společnosti VÍTKOVICE REALITY

DEVELOPMENTS s.r.o. schválilo dne 15. 12. 2015 záměr fúze společnosti VÍTKOVICE, a.s. a VÍTKOVICE REALITY DEVELOPMENTS s.r.o. formou sloučení, přičemž nástupnickou společností je VÍTKOVICE, a.s. a rozhodným dnem je 1. 1. 2016.

VÍTKOVICE ÚAM a.s.

Jediný akcionář, společnost VÍTKOVICE, a.s., při výkonu působnosti valné hromady společnosti VÍTKOVICE ÚAM a.s. rozhodl notářským zápisem ze dne 8. 12. 2015 o snížení základního kapitálu společnosti VÍTKOVICE ÚAM a.s. o částku 7 000 tis. Kč. Základní kapitál byl snížen poměrným snížením nominální hodnoty akcií. Účelem a důvodem pro snížení základního kapitálu byla potřeba částečné úhrady ztráty. Zápis do obchodního rejstříku byl proveden k datu 6. 1. 2016.

VÍTKOVICE MECHANIKA a. s.

Dne 23. 3. 2016 byla uzavřena Smlouva o poskytnutí dobrovolného příplatku mezi společností VÍTKOVICE MECHANIKA a. s. (příjemce) a společností VÍTKOVICE, a.s. (poskytovatel), předmětem které je poskytnutí dobrovolného finančního příplatku ve výši 60 000 tis. Kč do vlastního kapitálu společnosti VÍTKOVICE MECHANIKA a. s. mimo základní kapitál pro zajištění finanční stability společnosti VÍTKOVICE MECHANIKA a. s.

Insolvenční řízení bylo zahájeno na základě vyhlášky Krajského soudu v Ostravě č.j. KSOS 37 INS 27199/2016-A-2 ze dne 29. 11. 2016. Účinky zahájení insolvenčního řízení nastaly dne 29. 11. 2016 v 15:53 hodin.

VÍTKOVICE GEARWORKS a.s.

Dne 22. 3. 2016 byla uzavřena Smlouva o poskytnutí dobrovolného příplatku mezi společností VÍTKOVICE GEARWORKS a.s. (příjemce) a společností VÍTKOVICE, a.s. (poskytovatel), předmětem které je poskytnutí dobrovolného finančního příplatku ve výši 120 000 tis. Kč do vlastního kapitálu společnosti VÍTKOVICE GEARWORKS a.s. mimo základní kapitál pro zajištění finanční stability společnosti VÍTKOVICE GEARWORKS a.s.

Dne 27. 4. 2016 byla uzavřena Smlouva o poskytnutí dobrovolného příplatku mezi společností VÍTKOVICE GEARWORKS a.s. (příjemce) a společností VÍTKOVICE, a.s. (poskytovatel), předmětem které je poskytnutí dobrovolného finančního příplatku ve výši 60 000 tis. Kč do vlastního kapitálu společnosti VÍTKOVICE GEARWORKS a.s. mimo základní kapitál pro zajištění finanční stability společnosti VÍTKOVICE GEARWORKS a.s.

Insolvenční řízení bylo zahájeno na základě vyhlášky Krajského soudu v Ostravě č.j. KSOS 37 INS 18483/2016-A-2 ze dne 9. 8. 2016. Účinky zahájení insolvenčního řízení nastaly dne 9. 8. 2016 v 09:54 hodin. Na základě usnesení Krajského soudu v Ostravě č.j. KSOS 37 INS 18483/2016-A-19 ze dne 21. 9. 2016 bylo rozhodnuto o úpadku dlužníka. Účinky tohoto rozhodnutí nastaly dne 21. 9. 2016 v 12:45 hodin. Na základě usnesení Krajského soudu v Ostravě č.j. KSOS 37 INS 18483/2016-B-46 ze dne 22. 12. 2016 bylo rozhodnuto o povolení reorganizace dlužníka. Účinky tohoto rozhodnutí nastaly dne 27. 12. 2016 v 14:21 hodin.

VÍTKOVICE POWER ENGINEERING a.s.

Insolvenční řízení proti společnosti VÍTKOVICE POWER ENGINEERING a.s. bylo zahájeno na základě vyhlášky Krajského soudu v Ostravě č.j. KSOS 31 INS 10134/2016-A-2 ze dne 29. 4. 2016. Účinky zahájení insolvenčního řízení nastaly dne 29. 4. 2016 v 07:53 hodin. Na základě usnesení Krajského soudu v Ostravě č.j. KSOS 37 INS 10134/2016-A-62 ze dne 25. 8. 2016 rozhodnuto o úpadku dlužníka. Účinky tohoto rozhodnutí nastaly dne 25. 8. 2016 v 13:34 hodin. Na základě usnesení Krajského soudu v Ostravě č.j. KSOS 37 INS 10134/2016-B73 ze dne 15. 12. 2016 bylo rozhodnuto o povolení reorganizace dlužníka.

VÍTKOVICE HAMMERING a.s.

Dne 31. 12. 2016 byly uzavřeny smlouvy o poskytnutí dobrovolného příplatku mezi společností VÍTKOVICE HAMMERING a.s. (příjemce) a společností VÍTKOVICE, a.s. (poskytovatel), předmětem

kterých je poskytnutí dobrovolného finančního příplatku ve výši 360 000 tis. Kč a 80 000 tis. Kč do vlastního kapitálu společnosti VÍTKOVICE HAMMERING a.s. mimo základní kapitál pro zajištění finanční stability společnosti VÍTKOVICE HAMMERING a.s.

VITKOVICE HARD POLSKA Sp. z o.o.

Dne 23. 6. 2016 byla uzavřena Smlouva o prodeji podílů společnosti VITKOVICE HARD POLSKA Sp. z o.o. mezi společnostmi VÍTKOVICE, a.s. (prodávající) a VITKOVICE MILMET S.A. (kupující), předmětem které je úplatný převod obchodního podílu společnosti VITKOVICE HARD POLSKA Sp. z o.o. Převáděný podíl na základním kapitálu společnosti VITKOVICE HARD POLSKA Sp. z o.o. činí 100%.

EDUCATION UNIVERZUM a.s. a EDUN PROPERTY a.s.

Na základě projektu rozdělení odštěpením se vznikem nové akciové společnosti ze dne 16. 11. 2016 a jeho doplnění ze dne 22. 12. 2016 došlo k odštěpení části jmění obchodní společnosti EDUCATION UNIVERZUM a.s. a k přechodu části jmění této společnosti na nově vzniklou Nástupnickou společnost EDUN PROPERTY a.s.

ooo VITKOVICE RUS

K datu 29. 12. 2016 navýšila společnost VÍTKOVICE HOLDING, a.s. základní kapitál ve společnosti ooo VITKOVICE RUS o částku 2 887 tis. RUB, a to nepeněžitým vkladem. Celkový podíl na základním kapitálu společnosti VÍTKOVICE, a.s. činí 77,60%.

VÍTKOVICE ENERGETIKA a.s.

K datu 17. 5. 2016 byla zapsána do obchodního rejstříku změna obchodní firmy společnosti VTK SPECIAL SYSTEMS a.s. na VÍTKOVICE ENERGETIKA a.s.

2015

Název společnosti a sídlo	Pořizovací cena	Nominální hodnota	Účetní hodnota	Podíl v %	Vlastní kapitál	v tis. Kč
						Výsledek hospodaření
VÍTKOVICE MECHANIKA a. s. Ruská 2929/101a, Vítkovice, Ostrava	187 604	155 000	207 678	100,00	207 678	-35 144
VÍTKOVICE TESTING CENTER s. r. o. Pohraniční 584/142, Hulváky, Ostrava	35 359	71 800	111 474	100,00	111 474	21 808
VÍTKOVICE HEAVY MACHINERY a.s. Ruská 2887/101, Vítkovice, Ostrava	2 585 411	2 100 000	2 598 925	100,00	2 598 925	51 197
VÍTKOVICE GEARWORKS a.s. Ruská 83/24, Vítkovice, Ostrava	101 783	100 000	102 475	100,00	102 475	-68 310
VÍTKOVICE Doprava, a.s. 1. máje 3302/102a, Moravská Ostrava, Ostrava	232 690	232 690	411 840	100,00	411 840	20 221
VÍTKOVICE POWER ENGINEERING a.s. Ruská 1142/30, Vítkovice, Ostrava	528 950	1 000 000	882 883	100,00	882 883	-453 628
VÍTKOVICE REALITY DEVELOPMENTS s.r.o. Ostrava - Vítkovice, Ruská 2887/101	18 911	20 000	24 276	100,00	24 276	2 061
VÍTKOVICE HARD POLSKA Sp. z o.o. PL, Sosnowiec, Gen. Stefana Grota-Roweckiego 130	15 495	2 500**		100,00		
VÍTKOVICE - IOS s.r.o. Tušimice 13, Kadaň	22 700	6 800	34 996	66,67	52 492	13 784
Spojené slévárny, spol. s r.o. Ruská 2887/101, Vítkovice, Ostrava	305 002	140 000	21 468	63,64	33 734	-2 112

pokračování na straně 23

v tis. Kč

Název společnosti a sídlo	Požizovací cena	Nominální hodnota	Účetní hodnota	Podíl v %	Vlastní kapitál	Výsledek hospodaření
PRVNÍ VÍTKOVICKÁ PERSONÁLNÍ s.r.o. Ostrava - Vítkovice, Ruská 2887/101	7 090	1 000	2 995	100,00	2 995	595
VÍTKOVICE RECYCLING a.s. Ruská 2887/101, Vítkovice, Ostrava	63 000	45 000	53 103	90,00	59 003	4 080
VÍTKOVICE SLOVAKIA a.s. SR, Bratislava, Zámočnicka 13	81 432	963*	37 076	100,00	1 372*	161*
VÍTKOVICE ÚAM a.s. Ruská 2887/101, Vítkovice, Ostrava	10 000	10 000	1 839	100,00	1 839	-713
VTK SPECIAL a.s. Praha 1 - Nové Město, Václavské náměstí 773/4	2 000	2 000	4 562	100,00	4 562	3 126
VÍTKOVICKÁ SPORTOVNÍ a.s. Ostrava - Vítkovice, Ruská 2887/101	2 000	2 000	1 892	100,00	1 892	-14
VÍTKOVICE IT SOLUTIONS a.s. Cihelní 1575/14, Moravská Ostrava, Ostrava	203 631	90 790	275 539	87,32	315 551	34 736
VÍTKOVICE HAMMERING a.s. Ruská 2887/101, Vítkovice, Ostrava	875 201	582 000	331 377	100,00	331 377	-1 909
Hutní montáže, a.s. Ruská 1162/60, Vítkovice, Ostrava	383 453	96 128	196 654	68,76	286 001	53 916
VÍTKOVICKÁ STŘEDNÍ PRŮMYSLOVÁ ŠKOLA Hasičská 1003/49, Ostrava - Hrabůvka	1 090		388			
VITKOVICE INDIA POWER PRIVATE LIMITED India, New Delhi, Nehru Place, International Trade Tower	3 878	9 500***	2 460	95,00		
VTK SPECIAL SYSTEMS a.s. Ruská 2887/101, Vítkovice, Ostrava	5 000	2 000	2 050	100,00	2 050	-12
EDUCATION UNIVERZUM a.s. Ruská 2887/101, Vítkovice, Ostrava	1 020	1 020	883	51,00	1 732	-31
VÍTKOVICE HTB a.s. Ruská 2887/101, Vítkovice, Ostrava	85 670	5 452	31 328	100,00	31 328	2 478
ooo VITKOVICE RUS RF, 125040, m. Moskva, ul. Skakovaja, d. 32, str. 2.	5 576	10 000****	2 565	100,00		
CELKEM	5 763 946		5 340 727			

* v tis. EUR, ** v tis. PLN, *** v tis. INR, ****v tis. RUB

K datu sestavení účetní závěrky nebyla k dispozici účetní závěrka, resp. výkaz zisku a ztráty a rozvaha, k 31. 12. 2015 VÍTKOVICE HARD POLSKA Sp. z o.o., VITKOVICE INDIA POWER PRIVATE LIMITED, ooo VITKOVICE RUS a VÍTKOVICKÁ STŘEDNÍ PRŮMYSLOVÁ ŠKOLA.

3.2.2 PODÍLY - PODSTATNÝ VLVIV

2016

v tis. Kč

Název společnosti a sídlo	Požizovací cena	Nominální hodnota	Ocenění ekvivalencí	Podíl v %	Vlastní kapitál	Výsledek hospodaření
LINDE VÍTKOVICE a. s. Hrbovická 473/20, Předlice, Ústí nad Labem	10 238	69 000	71 059	50,00	142 117	-31 977
CELKEM	10 238		71 059			

Významné skutečnosti týkající se přidružených společnostíLINDE VÍTKOVICE a. s.

Valná hromada společnosti LINDE VÍTKOVICE a. s. konaná dne 30. 3. 2016 rozhodla o snížení základního kapitálu společnosti o částku 28 000 tis. Kč za účelem částečné úhrady ztráty. Základní kapitál společnosti byl snížen na základě návrhu akcionářů, a to bezúplatným vzetím akcií z oběhu. Podíl na základním kapitálu společnosti zůstal zachován.

Valná hromada společnosti LINDE VÍTKOVICE a. s. konaná dne 30. 3. 2016 rozhodla o snížení základního kapitálu společnosti o dalších 60 000 tis. Kč za účelem optimalizace základního kapitálu ve vztahu k majetku a obchodním aktivitám společnosti. Základní kapitál společnosti byl snížen úplatným vzetím akcií z oběhu. Podíl na základním kapitálu společnosti zůstal zachován.

K datu 4. 5. 2016 byla do obchodního rejstříku zapsána změna sídla společnosti.

2015

Název společnosti a sídlo	Pořizovací cena	Nominální hodnota	Ocenění ekvivalenci	Podíl v %	Vlastní kapitál	v tis. Kč
						Výsledek hospodaření
LINDE VÍTKOVICE a. s. U Koupaliště 1570/10, Hulváky, Ostrava	40 238	113 000	117 048	50,00	234 096	-16 074
CELKEM	40 238		117 048			

3.2.3 OSTATNÍ DLOUHODOBÉ CENNÉ PAPÍRY A PODÍLY2016

Název společnosti a sídlo	Pořizovací cena	Nominální hodnota	Reálná hodnota	Podíl v %	v tis. Kč
BIC Ostrava s.r.o. Ruská 83/24, Vítkovice, Ostrava	111	30	14 515	17,65	
Šmeral Brno a.s. Křenová 261/65c, Trnitá, Brno	12 480	14 660	3 593	3,24	
CELKEM	12 591		18 108		

Významné skutečnosti týkající se ostatních dlouhodobých cenných papírů a podílů

V roce 2016 nedošlo k žádným významným skutečnostem týkajících se ostatních dlouhodobých cenných papírů a podílů.

2015

Název společnosti a sídlo	Pořizovací cena	Nominální hodnota	Reálná hodnota	Podíl v %	v tis. Kč
BIC Ostrava s.r.o. Ruská 83/24, Vítkovice, Ostrava	111	30	14 018	17,65	
Šmeral Brno a.s. Brno, Křenová 65c	12 480	14 660	3 593	3,24	
CELKEM	12 591		17 611		

3.2.4 ZÁPŮJČKY A ÚVĚRY - OSTATNÍ

Významné skutečnosti týkající se ostatních zápůjček

K datu 31. 12. 2016 neeviduje společnost stav v oblasti ostatních zápůjček.

K 1. 1. 2016 evidovala společnost úvěrovou pohledávku v celkové výši 14 800 tis. Kč vyplývající ze Smlouvy o poskytnutí finančních prostředků uzavřené dne 29.10.2009 mezi společností VÍTKOVICE, a.s. a společností BIC Ostrava s.r.o. a následných dodatků za účelem poskytnutí finančních prostředků formou úvěru na profinancování realizace projektu „BIC Ostrava – rozšíření PI a VTP“. Celková výše poskytnutých finančních prostředků činila 100 000 tis. Kč a byla poskytnuta v termínech dle Smlouvy. Konečné datum splatnosti připadlo na 31. 12. 2022. Úroková sazba byla stanovena jako 3M PRIBOR + 3% p.a. Úvěrová pohledávka byla zajištěna blankosměnkou. V prosinci 2016 byla půjčka zcela uhrazena.

3.2.5 DLOUHODOBÝ FINANČNÍ MAJETEK ZATÍŽENÝ ZÁSTAVNÍM PRÁVEM

Dlouhodobý finanční majetek zatížený zástavním právem k 31. 12. 2016:

					v tis. Kč
Majetek	Povaha a forma zástavy	Nominální hodnota	Zástavní věřitel	Dlužník	Výše zástavy °
VÍTKOVICE RECYCLING a.s.	akcie	45 000	Komerční banka, a.s.	VÍTKOVICE POWER ENGINEERING a.s.	677 038
CELKEM		45 000			677 038

°výše zástavy uvedená v zástavní smlouvě

Dlouhodobý finanční majetek zatížený zástavním právem k 1. 1. 2016:

					v tis. Kč
Majetek	Povaha a forma zástavy	Nominální hodnota	Zástavní věřitel	Dlužník	Výše zástavy °
JOB AIR Technic a.s.*	akcie	80 000	Česká exportní banka, a.s.	JOB AIR Technic a.s.	883 600
CELKEM		80 000			883 600

*Vzhledem ke znehodnocení cenných papírů, které je pravděpodobně trvalé, byl tento dlouhodobý finanční majetek v roce 2014 plně odepsán a je evidován v podrozvahové evidenci.

°výše zástavy uvedená v zástavní smlouvě

Dne 27. 1. 2016 postoupila Česká exportní banka, a.s. spolu s Českou spořitelnou, a.s. celou pohledávku z „Úvěrové smlouvy“ vůči dlužníkovi JOB AIR Technic a.s. na společnost INTEGRA CAPITAL a.s. Tím společnost INTEGRA CAPITAL a.s. mimo jiné vstoupila i do práv plynoucích ze zajištění, vyplývajících z „Úvěrové smlouvy“. Ve vztahu ke společnosti VÍTKOVICE, a.s. to znamenalo, že na INTEGRA CAPITAL a.s. přešla Smlouva o zastavení cenných papírů, uzavřená dne 9. 12. 2010 se společností Česká exportní banka, a.s., jejímž předmětem byla zástava akcií dlužníka – společnosti JOB AIR Technic a.s. a dále pak závazek ze Smlouvy o poskytnutí ručení ze dne 5. 12. 2007, v platném znění. Poslední splátku z poskytnutého ručení uhradila společnost VÍTKOVICE, a.s. spolu s úrokem (v celkové výši 12 831 tis. Kč) dne 1. 2. 2016.

Dne 1. 2. 2016 postoupila společnost VÍTKOVICE, a.s. za úplatu všechny své pohledávky za dlužníkem – JOB AIR Technic a.s. v celkové výši 188 732 tis. Kč na společnost Bazcom, a.s. Následně nabyvatel pohledávky vstoupil namísto VÍTKOVICE, a.s. do insolvenčního řízení vedeného proti dlužníkovi - JOB AIR Technic a.s.

3.3 ZÁSoby

v tis. Kč			
Zásoby (brutto)	Stav k 1. 1. 2016	změna stavu	Stav k 31. 12. 2016
Materiál	2 400	641	3 041
Nedokončená výroba a polotovary	24	-24	
Výrobky	273 611		273 611
Poskytnuté zálohy na zásoby		4 974	4 974
CELKEM	276 035	5 591	281 626

Zásoby výrobků z minulých let představují čtyři vysokotlaké ohříváky v celkové výši 273 611 tis. Kč.

Poskytnuté zálohy na zásoby se vztahují k nákupu materiálu pro novou zakázku na 4 ks vysokotlakých ohříváků.

Opravné položky k zásobám

v tis. Kč				
Zásoby	Stav k 1. 1. 2016	Přírůstky	Úbytky	Stav k 31. 12. 2016
Materiál	701			701
Nedokončená výroba a polotovary				
Výrobky	273 611			273 611
Poskytnuté zálohy na zásoby				
CELKEM	274 312			274 312

3.4 POHLEDÁVKY

3.4.1 POHLEDÁVKY Z OBCHODNÍCH VZTAHŮ

v tis. Kč			
Pohledávky z obchodních vztahů	Stav k 31. 12. 2016	Stav k 1. 1. 2016	Stav k 31. 12. 2015
Dlouhodobé pohledávky z obchodních vztahů (brutto)	63	50 275	50 212
Opravná položka účetní		-26 717	-26 717
Dlouhodobé pohledávky z obchodních vztahů CELKEM (netto)	63	23 558	23 495
Krátkodobé pohledávky z obchodních vztahů (brutto)	1 726 161	1 633 167	1 614 441
Opravná položka dle §8) zákona č. 593/1992 Sb.	-7 198	-10 903	-10 903
Opravná položka účetní	-787 379	-400 754	-400 729
Krátkodobé pohledávky z obchodních vztahů CELKEM (netto)	931 584	1 221 510	1 202 809
CELKEM (netto)	931 647	1 245 068	1 226 304

K 31. 12. 2016, resp. k 1. 1. 2016 neevidovala společnost pohledávky z obchodních vztahů se splatností delší než pět let. K 31. 12. 2015 byla v dlouhodobých pohledávkách z obchodních vztahů evidována pohledávka za společností JOB AIR Technic a.s. z titulu odkoupení úvěrové pohledávky od společnosti CCG a.s., a to v celkové výši 26 717 tis. Kč. Dne 1. 2. 2016 postoupila společnost VÍTKOVICE, a.s. za úplaty všechny své pohledávky za dlužníkem – JOB AIR Technic a.s. v celkové výši 188 732 tis. Kč na společnost Bazcom, a.s. (bližší specifikace viz. kapitola 3.2.5).

Z celkového objemu krátkodobých pohledávek připadá částka ve výši 386 254 tis. Kč, resp. 363 669 tis. Kč a 836 tis. EUR, na pohledávku za Ministerstvem financí ČR (dříve vedenou za Českou konsolidační agenturou). K této pohledávce byla vytvořena opravná položka ve výši 100%.

3.4.2 VĚKOVÁ STRUKTURA POHLEDÁVEK Z OBCHODNÍCH VZTAHŮ

Stav k 31. 12. 2016

v tis. Kč

Kategorie	do splatnosti	po splatnosti				CELKEM
		do 90 dní	91-180 dní	181-365 dní	nad 365 dní	
Krátkodobé pohledávky	577 457	335 843	216 679	97 795	498 387	1 726 161
Opravná položka	-332	-148 083	-146 738	-34 874	-464 550	-794 577
Krátkodobé pohledávky (netto)	577 125	187 760	69 941	62 921	33 837	931 584
Dlouhodobé pohledávky	63					63
Opravná položka						0
Dlouhodobé pohledávky (netto)	63					63
CELKEM (netto)	577 188	187 760	69 941	62 921	33 837	931 647

Pohledávky z obchodních vztahů jsou evidovány zejména vůči společnostem v konsolidačním celku. V rámci posílení likvidity a pro zajištění finanční stability společností ovládaných společností VÍTKOVICE, a.s. plánuje společnost v průběhu roku 2017 kapitalizaci vybraných pohledávek formou nefinančních příplatků do vlastního kapitálu, nebo transformaci vybraných krátkodobých pohledávek do dlouhodobých půjček.

Stav k 1. 1. 2016

v tis. Kč

Kategorie	do splatnosti	do 90 dní	po splatnosti			CELKEM
			91-180 dní	181-365 dní	nad 365 dní	
Krátkodobé pohledávky	180 788	224 977	135 192	324 510	767 700	1 633 167
Opravná položka			-234	-391	-411 032	-411 657
Krátkodobé pohledávky (netto)	180 788	224 977	134 958	324 119	356 668	1 221 510
Dlouhodobé pohledávky	50 275					50 275
Opravná položka	-26 717					-26 717
Dlouhodobé pohledávky (netto)	23 558					23 558
CELKEM (netto)	204 346	224 977	134 958	324 119	356 668	1 245 068

Stav k 31. 12. 2015

v tis. Kč

Kategorie	do splatnosti	do 90 dní	po splatnosti			CELKEM
			91-180 dní	181-365 dní	nad 365 dní	
Krátkodobé pohledávky	175 350	217 503	131 135	323 252	767 201	1 614 441
Opravná položka			-234	-391	-411 007	-411 632
Krátkodobé pohledávky (netto)	175 350	217 503	130 901	322 861	356 194	1 202 809
Dlouhodobé pohledávky	50 212					50 212
Opravná položka	-26 717					-26 717
Dlouhodobé pohledávky (netto)	23 495					23 495
CELKEM (netto)	198 845	217 503	130 901	322 861	356 194	1 226 304

3.4.3 POHLEDÁVKY – OVLÁDANÁ NEBO OVLÁDAJÍCÍ OSOBA

Dlouhodobé pohledávky – ovládaná nebo ovládající osoba:

v tis. Kč

Dlužník	Titul pohledávky	Stav k 31. 12. 2016	Stav k 1. 1. 2016
Společnosti ve skupině	půjčky	293 874	
	opravné položky	-28 250	
Dlouhodobé pohledávky - ovládaná nebo ovládající os. CELKEM		265 624	

Krátkodobé pohledávky – ovládaná nebo ovládající osoba:

v tis. Kč

Dlužník	Titul pohledávky	Stav k 31. 12. 2016	Stav k 1. 1. 2016
Společnosti ve skupině	cash pooling Komerční banka, a.s.		357 199
	cash pooling Česká spořitelna, a.s.	792	51 794
	půjčky*	120 409	24 834
	ostatní pohledávky	59 966	
	opravné položky	-88 359	
Krátkodobé pohledávky - ovládaná nebo ovládající os. CELKEM		92 808	433 827

* včetně výnosových úroků

Společnost je zapojena ve skupině do systému cash pooling. Z tohoto titulu evidovala společnost k 31. 12. 2016, resp. k 1. 1. 2016 pohledávky ve výši 792 tis. Kč, resp. 408 993 tis. Kč. K datu 8. 8. 2016 byl cash pooling vypovězen ze strany Komerční banky, a.s.

Společnost vytvořila v roce 2016 opravné položky k pohledávkám – ovládaná nebo ovládající osoba vůči společnostem v konsolidačním celku, u kterých probíhá insolvenční řízení v celkové výši 116 609 tis. Kč.

3.4.4 OPRAVNÉ POLOŽKY K POHLEDÁVKÁM

v tis. Kč

Pohledávky	Stav k 1. 1. 2016	Přírůsty	Úbytky	Stav k 31. 12. 2016
Opravná položka - zákonná	37 383	889	15 834	22 438
Opravná položka - účetní	655 307	509 821	154 996	1 010 132
CELKEM	692 690	510 710	170 830	1 032 570

3.4.5 POHLEDÁVKY VŮČI OVLÁDANÉ/OVLÁDAJÍCÍ OSOBĚ

Pohledávky z obchodních vztahů a Jiné pohledávky vůči ovládané/ovládající osobě:

	v tis. Kč	
Název společnosti	Stav k 31. 12. 2016	Stav k 1. 1. 2016
VÍTKOVICE HOLDING, a.s.	248	251
VTK SECURITIES s.r.o	1	1
VÍTKOVICE ACCOUNTING a.s.	6 344	11 286
VÍTKOVICE REVMONT a.s.	330	515
VÍTKOVICE REVMONT ENGINEERING a.s.	2	
CYLINDERS HOLDING a.s.	1	
VTK CYLINDERS s.r.o.	24 901	23 496
VÍTKOVICE CYLINDERS a.s.	54 086	56 480
VITKOVICE MILMET S.A.		206
VÍTKOVICE HEAVY MACHINERY a.s.	295 710	408 362
Hutní montáže, a.s.	5 138	2 294
VÍTKOVICE MECHANIKA a. s.	11 333	41 037
VÍTKOVICE GEARWORKS a.s.	101 049	51 176
VÍTKOVICE Doprava, a.s.	17 382	27 737
VÍTKOVICE POWER ENGINEERING a.s.	180 949	452 980
VÍTKOVICE ENVI a.s.	73 482	
VÍTKOVICE TESTING CENTER s. r. o.	3 003	23 320
TAXNET, s.r.o.	12	6
VÍTKOVICE - IOS s.r.o.	246	38
Spojené slévárny, spol. s r.o.	726	470
VÍTKOVICE SLOVAKIA a.s.	67	38
VÍTKOVICE ÚAM a.s.	39	22
VTK SPECIAL a.s.	264	11 198
PRVNÍ VÍTKOVICKÁ PERSONÁLNÍ s.r.o.	531	208
VÍTKOVICKÁ SPORTOVNÍ a.s.	1	3
VÍTKOVICE IT SOLUTIONS a.s.	1 124	2 150
VÍTKOVICE HAMMERING a.s.	393 075	29 009
VÍTKOVICE RECYCLING a.s.	14 839	56 915
VÍTKOVICE HTB a.s.	441	308
BAT Engineering a.s.	86 730	11
EDUCATION UNIVERZUM a.s.	1	1
VÍTKOVICE ENERGETIKA a.s.	6	1
Office House Průmyslová a.s.	23 491	23 483
ooo VITKOVICE RUS	247	197
LINDE VÍTKOVICE a. s.	663	861
CELKEM (brutto)	1 296 462	1 224 060

Společnost vytvořila v roce 2016 opravné položky k pohledávkám z obchodních vztahů vůči společnostem v konsolidačním celku, u kterých probíhá insolvenční řízení v celkové výši 392 468 tis. Kč.

Na základě Projektu rozdělení odštěpením se vznikem nové akciové společnosti došlo k odštěpení části jmění obchodní společnosti VÍTKOVICE HOLDING, a.s., jako Rozdělované společnosti, a k přechodu části jmění této společnosti, na nově vzniklou Nástupnickou společnost CYLINDERS HOLDING a.s. Rozhodným dnem odštěpení je 1. 1. 2016. Mimo jiné přešly na nástupnickou společnost

dle projektu rovněž majetkové účasti v obchodních společnostech VTK CYLINDERS s.r.o. a VITKOVICE MILMET S.A.

Změny související s majetkovými účastmi společnosti VÍTKOVICE, a.s. jsou blíže specifikovány v kapitole 3.2.

3.4.6 STÁT – DAŇOVÉ POHLEDÁVKY

	v tis. Kč	
Stát - daňové pohledávky	Stav k 31. 12. 2016	Stav k 1. 1. 2016
Nárok na odpočet DPH uplatnitelný v lednu následujícího roku		11 059
Vlastní daňová povinnost za měsíc prosinec		-4 081
Zálohy na daň z příjmů právnických osob	22 836	27 537
Proúčtování předběžného výpočtu splatné daně z příjmů právnických osob	-16 577	-26 450
Srážková daň zahraničí	308	199
Přeplatek z vyúčtování silniční daně	13	
CELKEM	6 580	8 264

3.4.7 DOHADNÉ ÚČTY AKTIVNÍ

Společnost neeviduje dohadné účty aktivní dlouhodobého charakteru.

V krátkodobé složce dohadných účtů aktivních je k 31. 12. 2016, resp. k 1. 1. 2016 evidované dohadné účtování úroků ve výši 60 tis. Kč, resp. 48 tis. Kč.

3.4.8 POHLEDÁVKY KRYTÉ ZÁSTAVNÍM PRÁVEM NEBO JINOU FORMOU ZAJIŠTĚNÍ

K 31. 12. 2016 evidovala společnost následující pohledávky kryté zástavním právem nebo jinou formou zajištění:

	v tis. Kč		
Pohledávka	Výše pohledávky	Zajištěná výše	Forma zajištění
CCG a.s.	93 872	93 872	akcie VOKD, a.s.
Tomáš Krčula	921*	921*	blankosměnka
VÍTKOVICE MECHANIKA a. s.	100 065	100 065	blankosměnka
VÍTKOVICE GEARWORKS a.s.	15 500	15 500	blankosměnka
VÍTKOVICE ENVI a.s.	15 000	15 000	blankosměnka
VÍTKOVICE ÚAM a.s.	5 200	5 200	blankosměnka
VÍTKOVICE DOPRAVA a.s.	22 000	22 000	blankosměnka
Hutní montáže a.s.	31 665	31 665	blankosměnka
VÍTKOVICE RECYCLING a.s.	20 215	20 215	blankosměnka
VÍTKOVICE REVMONT a.s.	30 766	30 766	blankosměnka
VÍTKOVICE TESTING CENTER s. r. o.	7 875	7 875	blankosměnka
VÍTKOVICE HAMMERING a.s.	25 000	25 000	blankosměnka
BAT Engineering a.s.	376*	376*	blankosměnka
VÍTKOVICE HEAVY MACHINERY a.s.	792	792	blankosměnka
Dolní oblast VÍTKOVICE	16 644	16 644	blankosměnka
Dolní oblast VÍTKOVICE	19 800	19 800	blankosměnka
CELKEM v tis. Kč	404 394	404 394	
CELKEM v tis. EUR	1 297	1 297	

*v tis. EUR

K 1. 1. 2016 evidovala společnost následující pohledávky kryté zástavním právem nebo jinou formou zajištění:

v tis. Kč			
Pohledávka	Výše pohledávky	Zajištěná výše	Forma zajištění
BIC Ostrava s.r.o.	14 800	14 800	blankosměnka
CCG a.s.	93 872	93 872	akcie VOKD, a.s.
JOB AIR Technic a.s.	601	601	blankosměnka
Tomáš Krčula	880*	880*	blankosměnka
VÍTKOVICE POWER ENGINEERING a.s.	357 199	357 199	blankosměnka
VÍTKOVICE HEAVY MACHINERY a.s.	51 794	51 794	blankosměnka
Dolní oblast VÍTKOVICE	17 400	17 400	blankosměnka
Dolní oblast VÍTKOVICE	19 800	19 800	blankosměnka
CELKEM v tis. Kč	555 466	555 466	
CELKEM v tis. EUR	880	880	

*v tis. EUR

3.5 KRÁTKODOBÝ FINANČNÍ MAJETEK

V oblasti ostatního krátkodobého finančního majetku byly k 1. 1. 2016 evidovány dluhové cenné papíry se splatností do jednoho roku držené do splatnosti v celkové výši 67 501 tis. Kč.

3.6 PENĚŽNÍ PROSTŘEDKY

v tis. Kč		
Peněžní prostředky	Stav k 31. 12. 2016	Stav k 1. 1. 2016
Peníze	40	110
Účty v bankách	30 860	176 911
CELKEM	30 900	177 021

3.6.1 PENĚŽNÍ PROSTŘEDKY ZATÍŽENÉ ZÁSTAVNÍM PRÁVEM

Peněžní prostředky zatížené zástavním právem k 31. 12. 2016:

v tis. Kč			
Majetek	Zástavní věřitel	Dlužník	Stav peněžních prostředků k 31. 12. 2016
Blokované prostředky na účtu	Komerční banka, a.s.	VÍTKOVICE SLOVAKIA a.s.	48*
Blokované prostředky na účtu	Komerční banka, a.s.	VÍTKOVICE GEARWORKS a.s.	104*
Blokované prostředky na účtu	Komerční banka, a.s.	VÍTKOVICE POWER ENGINEERING a.s.	13 034
Zástava pohledávky z běžného účtu - neblokované prostředky	Banka CREDITAS a.s.	VÍTKOVICE, a.s.	852
Zástava pohledávky z běžného účtu - neblokované prostředky	Banka CREDITAS a.s.	VÍTKOVICE, a.s.	20*
CELKEM v tis. Kč			13 886
CELKEM v tis. EUR			172

*v tis. EUR

Peněžní prostředky zatížené zástavním právem k 1. 1. 2016:

			v tis. Kč
Majetek	Zástavní věřitel	Dlužník	Stav peněžních prostředků k 1. 1. 2016
Blokované prostředky na účtu	Komerční banka, a.s.	VÍTKOVICE SLOVAKIA a.s.	80
CELKEM			80

3.7 ČASOVÉ ROZLIŠENÍ AKTIV

			v tis. Kč
Ostatní aktiva	Stav k 31. 12. 2016	Stav k 1. 1. 2016	
Náklady příštích období	17 501	21 402	
Komplexní náklady příštích období			
Příjmy příštích období	4 485	238	
CELKEM	21 986	21 640	

Náklady příštích období zahrnují především uhrazené, ale do nákladů nezaúčtované výdaje spojené s nájemným placeným předem a předplatným. Významnou položkou nákladů příštích období ve výši 15 231 tis. Kč k 31. 12. 2016, resp. 20 943 tis. Kč k 1. 1. 2016 je nájemné nebytových prostor v administrativní budově, které bylo zaplacené společnosti VÍTKOVICE CYLINDERS a.s. na 10 let dopředu.

3.8 VLASTNÍ KAPITÁL

3.8.1 ZMĚNY VLASTNÍHO KAPITÁLU

											v tis. Kč
Položky VK	VH běž. účetního období	Základní kapitál	Kapitál. fondy	Oceňovací rozdíly z přecenění	Rezervní fond	Ostatní fondy ze zisku	Nerozděl. zisk	Jiný VH minulých let*	VH ve schval. řízení	Změna stavu VK	
Stav k 31. 12. 2014 (upravený)*	215 102	132 792	1 141	81 357	26 558	11 591	9 964 609	-1 682		10 431 468	
Rozdělení VH	-215 102						214 837	265			
Rezervní fond					-26 558		26 558				
Ostatní fondy ze zisku						-7				-7	
Zvýšení základního kapitálu		3 850 969					-3 850 969				
Přecenění reálnou hodnotou (ekvivalencí)				-422 746						-422 746	
VH běžného období	219 770									219 770	
Stav k 31. 12. 2015	219 770	3 983 761	1 141	-341 389		11 584	6 355 036	-1 417		10 228 486	
Vliv fúze	-219 770			-5 365			5 980	-615	219 770		
Stav k 1. 1. 2016		3 983 761	1 141	-346 754		11 584	6 361 016	-2 032	219 770	10 228 486	
Rozdělení VH							218 353	1 417	-219 770		
Přecenění reálnou hodnotou (ekvivalencí)				-2 670 940						-2 670 940	
VH běžného období	-1 226 354									-1 226 354	
Stav k 31. 12. 2016	-1 226 354	3 983 761	1 141	-3 017 694		11 584	6 579 369	-615		6 331 192	

*jiný výsledek hospodaření minulých let vznikl v důsledku účtování o změně účetní metody, a to z důvodu vykázaní rezervy na nevybranou dovolenou

Na valné hromadě konané dne 27. 6. 2016 schválili akcionáři společnosti ponechat zisk vykázaný v řádné účetní závěrce za účetní období 2015 ve výši 219 770 tis. Kč na účtu nerozděleného zisku minulých let a zároveň z účtu jiný výsledek hospodaření minulých let přeúčtovat částku ve výši 1 417 tis. Kč v plné výši na účet nerozděleného zisku minulých let.

Návrh na rozdělení zisku/ztráty dosažené v roce 2016

Společnost předpokládá převedení ztráty ve výši -1 226 354 tis. Kč na účet neuhrazené ztráty minulých let v plné výši a zároveň předpokládá převedení zůstatku účtu jiný výsledek hospodaření minulých let ve výši 615 tis. Kč na účet neuhrazené ztráty minulých let v plné výši. Následně společnost předpokládá úhradu vzniklé ztráty z účtu nerozděleného zisku minulých let.

3.8.2 ZÁKLADNÍ KAPITÁL

Základní kapitál společnosti k 31. 12. 2016 je rozdělen na 13 279 203 ks kmenových akcií na majitele v zaknihované podobě. Nominální hodnota činí 300 Kč na jednu akcii. Akcie jsou plně převoditelné, spojené s hlasovacím právem. K datu 18. 11. 2004 byly cenné papíry vyřazeny z obchodování na oficiálním trhu RM – SYSTÉM, a.s.

3.9 REZERVY

	v tis. Kč	
	Rezerva na rizika a ztráty	Rezervy CELKEM
Stav k 31. 12. 2014 (upravený)*	24 299	24 299
Tvorba rezerv	107	107
Čerpání rezerv	6 966	6 966
Stav k 31. 12. 2015	17 440	17 440
Vliv fúze	1 935	1 935
Stav k 1. 1. 2016	19 375	19 375
Tvorba rezerv	30 608	30 608
Čerpání rezerv	12 974	12 974
Stav k 31. 12. 2016	37 009	37 009

*úpravy se týkaly změny účetní metody spočívající v účtování rezervy na nevybranou dovolenou

Při inventarizaci je posuzována především výše a oprávněnost existence rezervy.

V roce 2016 vytvořila společnost rezervu na rizika a ztráty spojené s uplatněným plněním z ručení za společnost VÍTKOVICE POWER ENGINEERING a.s. ve výši 24 190 tis. Kč.

K 31. 12. 2016, resp. k 1. 1. 2016 činí celková výše rezervy z titulu odškodného za pracovní úrazy z minulých let 8 534 tis. Kč, resp. 10 261 tis. Kč, rezerva na dlouhodobé závazky vůči zaměstnancům z titulu poskytování odměn k dosažení pracovních a životních jubileí 1 317 tis. Kč, resp. 2 101 tis. Kč a rezerva na nevybranou dovolenou 1 167 tis. Kč, resp. 1 935 tis. Kč.

3.10 ZÁVAZKY**3.10.1 ZÁVAZKY Z OBCHODNÍCH VZTAHŮ**

Závazky	v tis. Kč		
	Stav k 31. 12. 2016	Stav k 1. 1. 2016	Stav k 31. 12. 2015
Dlouhodobé závazky z obchodních vztahů	1 052	1 122	1 122
Krátkodobé závazky z obchodních vztahů	173 491	140 080	139 163
CELKEM	174 543	141 202	140 285

K 31. 12. 2016 evidovala společnost závazky se splatností nad 5 let v celkové výši 230 tis. Kč.

K 31. 12. 2015, resp. k 1. 1. 2016 neevidovala společnost závazky z obchodních vztahů se splatností delší než pět let.

3.10.2 VĚKOVÁ STRUKTURA ZÁVAZKŮ Z OBCHODNÍCH VZTAHŮStav k 31. 12. 2016

Kategorie	po splatnosti					CELKEM
	do splatnosti	do 90 dní	91-180 dní	181-365 dní	nad 365 dní	
Krátkodobé závazky	156 071	12 190			5 230	173 491
Dlouhodobé závazky	1 052					1 052
CELKEM	157 123	12 190			5 230	174 543

Stav k 1. 1. 2016

Kategorie	po splatnosti					CELKEM
	do splatnosti	do 90 dní	91-180 dní	181-365 dní	nad 365 dní	
Krátkodobé závazky	131 287	2 678	90		6 025	140 080
Dlouhodobé závazky	1 122					1 122
CELKEM	132 409	2 678	90		6 025	141 202

Stav k 31. 12. 2015

Kategorie	po splatnosti					CELKEM
	do splatnosti	do 90 dní	91-180 dní	181-365 dní	nad 365 dní	
Krátkodobé závazky	132 239	1 118			5 806	139 163
Dlouhodobé závazky	1 122					1 122
CELKEM	133 361	1 118			5 806	140 285

3.10.3 ZÁVAZKY – OVLÁDANÁ NEBO OVLÁDAJÍCÍ OSOBA

K 31. 12. 2016, resp. k 1. 1. 2016 neevidovala společnost stav na účtu závazky – ovládaná nebo ovládající osoba.

3.10.4 ZÁVAZKY VŮČI OVLÁDANÉ/OVLÁDAJÍCÍ OSOBĚ

Závazky z obchodních vztahů a Jiné závazky vůči ovládané/ovládající osobě:

Název společnosti	v tis. Kč	
	Stav k 31. 12. 2016	Stav k 1. 1. 2016
VÍTKOVICE HOLDING, a.s.	4 318	922
VÍTKOVICE ACCOUNTING a.s.	1 731	1 426
VÍTKOVICE REVMONT a.s.	819	6 685
VÍTKOVICE CYLINDERS a.s.	7 663	
VÍTKOVICE HEAVY MACHINERY a.s.	606	537
Hutní montáže, a.s.	5	17
VÍTKOVICE MECHANIKA a. s.	657	2 354
VÍTKOVICE GEARWORKS a.s.	40	
VÍTKOVICE Doprava, a.s.	763	1 302
VÍTKOVICE POWER ENGINEERING a.s.	1 103	1 555
VÍTKOVICE TESTING CENTER s. r. o.	7	10
VÍTKOVICE - IOS s.r.o.	10 500	
Spojené slévárny, spol. s r.o.	55	56
PRVNÍ VÍTKOVICKÁ PERSONÁLNÍ s.r.o.	349	321
VÍTKOVICE IT SOLUTIONS a.s.	1 768	3 129
VÍTKOVICE RECYCLING a.s.	3	1
VÍTKOVICE HTB a.s.	47	44
LINDE VÍTKOVICE a. s.		32
CELKEM	30 434	18 391

Změny související s majetkovými účastmi společnosti VÍTKOVICE, a.s. jsou blíže specifikovány v kapitole 3.2.

3.10.5 ZÁVAZKY VŮČI STÁTU A INSTITUCÍM SZ A ZP

Závazek	v tis. Kč		
	Závazky k 31. 12. 2016	Závazky k 1. 1. 2016	Závazky k 31. 12. 2015
Pojistné na sociální zabezpečení	2 154	2 420	1 160
Pojistné na zdravotní pojištění	1 049	1 213	672
Sociální zabezpečení a zdravotní pojištění celkem	3 203	3 633	1 832
Daň z příjmů právnických osob		159	
Daň z příjmů fyzických osob	1 129	1 149	733
Daň z přidané hodnoty	6 851	898	
Ekologická daň	399	353	353
Ostatní daně a poplatky	257	178	178
Daňové nedoplatky celkem	8 636	2 737	1 264
CELKEM	11 839	6 370	3 096

31. 12. 2016

Závazky pojistného na sociální zabezpečení, zdravotní pojištění a daně z příjmů fyzických osob ze závislé činnosti vyplývají ze zúčtování mezd za prosinec 2016 a jsou ve lhůtě splatnosti.

Ostatní daně a poplatky představují především zálohy na poplatky za vypouštění odpadních vod do vod povrchových ze zdroje znečišťování Rekultivace a odval, odvodnění odvalu Hrabůvka, v celkové výši

252 tis. Kč, které je společnost povinna hradit na základě rozhodnutí České inspekce životního prostředí.

Ostatní daně ve výši 5 tis. Kč představují doplatek splatné daně vyplývajícího z daňového přiznání k dani z nabytí nemovitých věcí.

31. 12. 2015

Závazky pojistného na sociální zabezpečení, zdravotní pojištění a daně z příjmů fyzických osob ze závislé činnosti vyplývají ze zúčtování mezd za prosinec 2015 a jsou ve lhůtě splatnosti.

Ostatní daně a poplatky představují především zálohy na poplatky za vypouštění odpadních vod do vod povrchových ze zdroje znečišťování Rekultivace a odval, odvodnění odvalu Hrabůvka, v celkové výši 177 tis. Kč, které je společnost povinna hradit na základě rozhodnutí České inspekce životního prostředí.

Ostatní daně ve výši 1 tis. Kč představují doplatek silniční daně za rok 2015.

3.10.6 DLOUHODOBÉ PŘIJATÉ ZÁLOHY

Dlouhodobé přijaté zálohy ve výši 27 020 tis. Kč k 31. 12. 2016 představují zálohy na projekt dodávky 4 ks vysokotlakých ohříváků (viz. kapitola 3.3).

3.10.7 DOHADNÉ ÚČTY PASIVNÍ

Společnost neeviduje dohadné účty pasivní dlouhodobého charakteru.

Krátkodobá část dohadných účtů pasivních zahrnuje k 31. 12. 2016, resp. k 1. 1. 2016 především nevyfakturované dodávky energií v celkové výši 17 317 tis. Kč, resp. 24 713 tis. Kč, dále pak nevyfakturované výkony, materiál a služby ve výši 22 985 tis. Kč, resp. 536 tis. Kč.

3.10.8 ZÁVAZKY KRYTÉ ZÁSTAVNÍM PRÁVEM NEBO JINOU FORMOU ZAJIŠTĚNÍ

K 31. 12. 2016 evidovala společnost následující závazky kryté zástavním právem nebo jinou formou zajištění:

v tis. Kč			
Závazek	Výše závazku	Výše zajištění^o	Forma zajištění
Bankovní úvěry	136 000	272 000	zástavní právo k nemovitému majetku
	4 146	5 800	zajištění závazku převodem práva
CELKEM	140 146	277 800	

^ovýše zástavy uvedené v zajišťovacím titulu

K 1. 1. 2016 evidovala společnost následující závazky kryté zástavním právem nebo jinou formou zajištění:

v tis. Kč			
Závazek	Výše závazku	Výše zajištění^o	Forma zajištění
Bankovní úvěry	5 257	5 800	zajištění závazku převodem práva
CELKEM	5 257	5 800	

^ovýše zástavy uvedené v zajišťovacím titulu

3.10.9 ZÁVAZKY NEVYKÁZANÉ V ROZVAZE

Soudní spory

Účetní jednotka eviduje vůči svým dlužníkům 562 sporů, které jsou pravomocně ukončeny a nezaplacené vykonatelné pohledávky jsou dále vymáhány (exekuce na majetek povinného, výkon rozhodnutí srážkou z důchodu, dohody o splátkách) nebo byly přihlášeny do konkursních a insolvenčních řízení, příp. u části sporů bylo řízení ze zákona přerušeno z důvodu prohlášení konkursu na majetek dlužníků nebo zjištění úpadků dlužníků. Od roku 2007 vede společnost spor vůči Ministerstvu financí ČR (ČKA) o zaplacení částky ve výši 369 810 tis. Kč a 910 tis. EUR s příslušenstvím. Žaloba byla naposledy zamítnuta rozsudkem Městského soudu v Praze, přičemž bylo zároveň rozhodnuto tak, že žádný z účastníků nemá právo na náhradu nákladů řízení. Proti rozsudku bylo za společnost podáno dovolání, o němž rozhoduje Nejvyšší soud České republiky. Spor není pravomocně ukončen.

Naproti tomu vůči společnosti jsou uplatňované v soudních řízeních 3 spory v celkové hodnotě 425 427 tis. Kč. Společnost je žalována společností ČEZ Prodej, s.r.o., o zaplacení 385 775 tis. Kč a 9 982 tis. Kč s příslušenstvím. Mezi společnostmi je sporné, zda byla v říjnu 2008 mezi oběma společnostmi uzavřena smlouva na odběr elektřiny v roce 2011. Společnost VÍTKOVICE, a.s. ve sporu popírá, že by k uzavření smlouvy došlo, neboť neexistoval závazný a určitý návrh na uzavření smlouvy ani závazné a určité přijetí návrhu a žádná škoda ani nemohla vzniknout. Krajský soud v Ostravě vydal dne 9. 6. 2016 rozsudek, kterým bylo společnosti uloženo zaplatit 4 137 tis. Kč s úrokem z prodlení, ve zbytku byla žaloba zamítnuta a povinnost k náhradě nákladů řízení uložena společnosti ČEZ Prodej, s.r.o. Ta podala proti rozsudku odvolání, o němž rozhoduje Vrchní soud v Olomouci. Jeho rozhodnutí zatím vydáno nebylo.

V rámci skupiny eviduje společnost přihlášky do insolvenčních řízení vůči společnostem VÍTKOVICE POWER ENGINEERING, a.s., VÍTKOVICE ENVI, a.s. a VÍTKOVICE GEARWORKS, a.s. v celkovém objemu 10 436 648 tis. Kč, z toho byly pohledávky v objemu 384 248 tis. Kč přihlášeny jako pohledávky nepodmíněné a v objemu 10 052 400 tis. Kč jako pohledávky podmíněné.

Společnost dále eviduje mimo skupinu 59 přihlášek do konkursních řízení v celkovém objemu zajištěných pohledávek 101 888 tis. Kč a 21 011 tis. Sk, z toho 24 přihlášek bylo podáno do konkursního řízení v rámci České republiky a 35 přihlášek v rámci Slovenské republiky. Zároveň společnost eviduje v konkursních řízeních přihlášenou směnečnou pohledávku za společností Geofin, a.s. v celkové výši 88 611 tis. Kč.

Ekologické závazky

Ekologický audit VÍTKOVICE, a.s. byl vypracován firmou UNIGEO, a.s. v roce 1996. Specifikace starých ekologických zátěží včetně předpokládaných nákladů na jejich odstranění je uvedena v Analýze rizika pro Dolní oblast a Analýze rizika všech pozemků VÍTKOVICE, a.s. bez Dolní oblasti.

Celkové předpokládané náklady na sanaci všech oblastí byly Analýzami rizik vyčísleny na maximální částku 5 255 401 tis. Kč. Tyto náklady jsou postupně hrazeny z finančních prostředků Ministerstva financí ČR v souladu se Smlouvou č. 203/98 o úhradě nákladů vynaložených na vypořádání ekologických závazků vzniklých před privatizací a jejich dodatků. Z celkové maximální výše garance VÍTKOVICE, a.s. byla v roce 2005 delimitována částka ve výši 324 443 tis. Kč na společnost VÍTKOVICE STEEL, a.s.

V průběhu roku 2016 byly ukončené sanační práce na lokalitě Dolní oblasti – „Štěrková kolej“, jejichž dodavatelem bylo Sdružení Bohuslav Mrózek - TALPA-RPF - Geotest Brno. V průběhu roku 2017 budou probíhat práce na údržbě tzv. náhradní výsadby za dřeviny pokácené v rámci sanačních prací. Celkové náklady na sanační práce včetně údržby zeleně dosud činily 19 136 tis. Kč.

V roce 2015 byla Ministerstvem financí ČR vyhlášena veřejná zakázka na sanaci lokality Halda Hrabůvka. Realizace sanace byla zahájena v prosinci 2015 a ukončena vyjma drobných nedodělků nebránících užívání stavby v prosinci 2016. Celkové náklady na dosud provedené práce činily 33 842 tis. Kč. Na této lokalitě budou do 15. 6. 2017 odstraněny drobné nedodětky a do roku 2021 bude prováděna údržba tzv. náhradní výsadby za dřeviny pokácené v rámci sanačních prací.

Všechny výše uvedené náklady jsou hrazeny z garance Smlouvy č. 203/98.

3.11 ZÁVAZKY K ÚVĚROVÝM INSTITUCÍM

Stav k 31. 12. 2016

Účel úvěru	Měna	Zůstatek 31. 12. 2016 (v tis. Kč)	z toho dlouh. (v tis. Kč)	z toho krátk. (v tis. Kč)	Nákl. úroky (v tis. Kč)
Investiční úvěry	CZK	140 146	117 003	23 143	4 857
CELKEM		140 146	117 003	23 143	4 857

v tis. Kč

Splátky v roce	2017	2018	2019	2020	CELKEM
Investiční úvěry	23 143	53 175	63 210	618	140 146
CELKEM	23 143	53 175	63 210	618	140 146

Stav k 1. 1. 2016

Účel úvěru	Měna	Zůstatek 1. 1. 2016 (v tis. Kč)	z toho dlouh. (v tis. Kč)	z toho krátk. (v tis. Kč)	Nákl. úroky (v tis. Kč)
Investiční úvěry	CZK	5 257	4 146	1 111	79
CELKEM		5 257	4 146	1 111	79

v tis. Kč

Splátky v roce	2016	2017	2018	2019	2020	CELKEM
Investiční úvěry	1 111	1 143	1 176	1 209	618	5 257
CELKEM	1 111	1 143	1 176	1 209	618	5 257

3.12 ČASOVÉ ROZLIŠENÍ PASIV

v tis. Kč

Ostatní pasiva	Stav k 31. 12. 2016	Stav k 1. 1. 2016
Výdaje příštích období		
Výnosy příštích období	13	5 506
CELKEM	13	5 506

Výnosy příštích období k 1. 1. 2016 představovaly především příjmy plynoucí z pronájmu majetku za účelem provozování předmětu podnikání společnosti VÍTKOVICE CYLINDERS a.s., v celkové výši 5 500 tis. Kč.

3.13 DERIVÁTY

K 31. 12. 2016, resp. k 1. 1. 2016 neměla společnost uzavřené smlouvy o derivátech.

3.14 DAŇ Z PŘÍJMŮ

Daňový náklad lze analyzovat následujícím způsobem:

v tis. Kč		
Daňový náklad	2016	2015
Splatná daň	16 577	26 450
Odložená daň	9 029	13 496
Úprava daňového nákladu předchozího období podle skutečně podaného daňového přiznání a dodatečných daňových přiznání	-306	-8
CELKEM	25 300	39 938

3.15 ODLOŽENÁ DAŇ

Odložená daň za rok 2016 byla vypočítána na základě rozdílů mezi daňovou a účetní hodnotou aktiv a pasiv pomocí daňové sazby daně z příjmů pro rok 2017 ve výši 19 %.

v tis. Kč						
Titul	2016				1. 1. 2016	
	základ daně	odložený daňový závazek	odložená daňová pohledávka	změna stavu	odložený daňový závazek	odložená daňová pohledávka
Rozdíl mezi účetní a daňovou hodnotou dlouhodobého majetku	106 011	20 142		320	20 462	
<i>Ostatní dočasné rozdíly:</i>						
Opravná položka k dlouhodobému majetku	220 558		41 906	-8 369		50 275
Opravná položka k zásobám	274 312		52 119			52 119
Opravná položka k pohledávkám	11 517		2 188	-199		2 387
Rezervy	12 819		2 436	-1 246		3 682
Pohledávky z titulu smluvních sankcí	15 195	2 887		335	3 222	
Oceňovací rozdíl k nabytému majetku	4 290	815		130	945	
CELKEM		23 844	98 649		24 629	108 463
Netto - odložená daňová pohledávka			74 805	-9 029		83 834

3.16 TRANSAKCE SE SPŘÍZNĚNÝMI OSOBAMI

3.16.1 VÝNOSY A NÁKUPY REALIZOVANÉ SE SPŘÍZNĚNÝMI OSOBAMI

Společnost prodává a nakupuje výrobky a využívá služeb spřízněných osob jako běžnou součást obchodní činnosti podniku.

Výnosy realizované se spřízněnými subjekty dosáhly v roce 2016, resp. 2015 objemu 1 551 129 tis. Kč, resp. 1 370 644 tis. Kč.

Nákupy realizované se spřízněnými subjekty odpovídaly v roce 2016, resp. 2015 objemu 44 802 tis. Kč, resp. 225 872 tis. Kč.

Výnosy realizované se spřízněnými subjekty

2016

Název společnosti	v tis. Kč				
	Výrobky	Služby	Materiál a zboží	Ostatní výnosy	Celkem
VÍTKOVICE HOLDING, a.s.	150	2 340	173	73	2 736
VTK SECURITIES s.r.o.		2			2
VÍTKOVICE ACCOUNTING a.s.	486	7 476		5	7 967
VÍTKOVICE REVMONT a.s.	158	2 837		331	3 326
VÍTKOVICE REVMONT ENGINEERING a.s.		2			2
VÍTKOVICE CYLINDERS a.s.	103 555	7 762		-891	110 426
VTK CYLINDERS s.r.o.		1		626	627
VITKOVICE MILMET S.A.		395			395
VÍTKOVICE HEAVY MACHINERY a.s.	401 304	75 372	829	1 238	478 743
Hutní montáže, a.s.	2 140	11 628		423	14 191
VÍTKOVICE MECHANIKA a. s.	8 034	15 350	21	1 567	24 972
VÍTKOVICE GEARWORKS a.s.	15 509	13 069	2	1 683	30 263
VÍTKOVICE Doprava, a.s.	31 025	6 946	207	258	38 436
VÍTKOVICE POWER ENGINEERING a.s.	83 995	110 067	45	8 197	202 304
VÍTKOVICE ENVI a.s.	10 085	7 116		52 073	69 274
VÍTKOVICE TESTING CENTER s. r. o.	5 529	22 412		98	28 039
TAXNET, s.r.o.		62			62
VÍTKOVICE - IOS s.r.o.		350			350
Spojené slévárny, spol. s r.o.	1 400	1 415		4	2 819
PRVNÍ VÍTKOVICKÁ PERSONÁLNÍ s.r.o.	48	466			514
VÍTKOVICE SLOVAKIA a.s.	31	232			263
VÍTKOVICE ÚAM a.s.		105		59	164
VTK SPECIAL a.s.	5	626		270	901
VÍTKOVICKÁ SPORTOVNÍ a.s.		1		2	3
VÍTKOVICE IT SOLUTIONS a.s.	2 051	5 845	2	4	7 902
VÍTKOVICE HAMMERING a.s.	49 887	2 392		357 585	409 864
VÍTKOVICE RECYCLING a.s.	4 718	14 529	2 957	217	22 421
VÍTKOVICE HTB a.s.	57	1 545			1 602
BAT Engineering a.s.		1		86 717	86 718
EDUCATION UNIVERZUM a.s.		1		2	3
VÍTKOVICE ENERGETIKA a.s.		9		6	15
LINDE VÍTKOVICE a. s.	5 565	254		6	5 825
CELKEM	725 732	310 608	4 236	510 553	1 551 129

2015

v tis. Kč

Název společnosti	Výrobky	Služby	Materiál a zboží	Ostatní výnosy	Celkem
VÍTKOVICE HOLDING, a.s.	140	3 461		94	3 695
VTK CYLINDERS s.r.o.		1		537	538
VTK SECURITIES s.r.o.		1			1
VÍTKOVICE CYLINDERS a.s.	128 739	15 689		101	144 529
VÍTKOVICE ACCOUNTING a.s.	484	8 824		29	9 337
VÍTKOVICE REVMONT a.s.	175	2 626		2	2 803
VITKOVICE MILMET S.A.		611			611
VÍTKOVICE HEAVY MACHINERY a.s.	542 024	74 551	24	1 242	617 841
Hutní montáže, a.s.	2 058	6 896		57	9 011
VÍTKOVICE MECHANIKA a. s.	10 161	12 596	44	92	22 893
VÍTKOVICE GEARWORKS a.s.	15 368	18 452		234	34 054
VÍTKOVICE Doprava, a.s.	24 978	7 947	7	42	32 974
VÍTKOVICE POWER ENGINEERING a.s.	105 690	118 027	5	2 375	226 097
VÍTKOVICE TESTING CENTER s. r. o.	5 696	23 646		25	29 367
VÍTKOVICE REALITY DEVELOPMENTS s.r.o.	1 708	6 608	14	37	8 367
TAXNET, s.r.o.		63			63
VÍTKOVICE - IOS s.r.o.		175			175
Spojené slévárny, spol. s r.o.	1 310	1 184		2	2 496
PRVNÍ VÍTKOVICKÁ PERSONÁLNÍ s.r.o.	48	378			426
VÍTKOVICE SLOVAKIA a.s.	30	4 968			4 998
VÍTKOVICE ÚAM a.s.		123	15	8	146
VTK SPECIAL a.s.		476		288	764
VÍTKOVICKÁ SPORTOVNÍ a.s.		1		4	5
VÍTKOVICE IT SOLUTIONS a.s.	1 372	6 801		40	8 213
VÍTKOVICE HAMMERING a.s.	62 921	2 147			65 068
VÍTKOVICE RECYCLING a.s.	5 009	14 410	3 273	2	22 694
VÍTKOVICE HTB a.s.	55	998		2	1 055
BAT Engineering a.s.		17			17
LINDE VÍTKOVICE a. s.	96 136	26 270			122 406
CELKEM	1 004 102	357 947	3 382	5 213	1 370 644

Nákupy realizované se spřízněnými subjekty

2016

Název společnosti	v tis. Kč				
	Zboží	Materiál a energie	Služby	Ostatní náklady	Celkem
VÍTKOVICE HOLDING, a.s.		121	7 090	3 314	10 525
VÍTKOVICE ACCOUNTING a.s.		201	8 164		8 365
VÍTKOVICE REVMONT a.s.			1 648		1 648
VITKOVICE MILMET S.A.			21		21
VÍTKOVICE HEAVY MACHINERY a.s.		511	578	25	1 114
Hutní montáže, a.s.			52		52
VÍTKOVICE MECHANIKA a. s.		39	5 009		5 048
VÍTKOVICE GEARWORKS a.s.			35		35
VÍTKOVICE Doprava, a.s.		682	2 974	279	3 935
VÍTKOVICE POWER ENGINEERING a.s.		35	1 001	856	1 892
VÍTKOVICE TESTING CENTER s. r. o.			7		7
Spojené slévárny, spol. s r.o.		47	573	43	663
PRVNÍ VÍTKOVICKÁ PERSONÁLNÍ s.r.o.			1 810		1 810
VÍTKOVICE IT SOLUTIONS a.s.		52	9 415		9 467
VÍTKOVICE RECYCLING a.s.			18		18
VÍTKOVICE HTB a.s.		42	124		166
LINDE VÍTKOVICE a. s.		1	19	16	36
CELKEM	0	1 731	38 538	4 533	44 802

2015

Název společnosti	v tis. Kč				
	Zboží	Materiál a energie	Služby	Ostatní náklady	Celkem
VÍTKOVICE HOLDING, a.s.		484	4 033	3 111	7 628
VÍTKOVICE CYLINDERS a.s.			5 712	2	5 714
VÍTKOVICE ACCOUNTING a.s.		43	8 506		8 549
VÍTKOVICE HEAVY MACHINERY a.s.		461	628	21	1 110
Hutní montáže, a.s.			14	8	22
VÍTKOVICE MECHANIKA a. s.		127	5 050	21	5 198
VÍTKOVICE GEARWORKS a.s.			1	10	11
VÍTKOVICE Doprava, a.s.		307	2 117	221	2 645
VÍTKOVICE POWER ENGINEERING a.s.		560	1 937	83	2 580
VÍTKOVICE TESTING CENTER s. r. o.			64		64
VÍTKOVICE REALITY DEVELOPMENTS s.r.o.	161	773	45 469	2	46 405
Spojené slévárny, spol. s r.o.		42	528	47	617
VÍTKOVICE ÚAM a.s.				11	11
VTK SPECIAL a.s.			17		17
PRVNÍ VÍTKOVICKÁ PERSONÁLNÍ s.r.o.			799		799
VÍTKOVICE IT SOLUTIONS a.s.		70	9 711	1	9 782
VÍTKOVICE RECYCLING a.s.			189		189
VÍTKOVICE HTB a.s.		52	70		122
LINDE VÍTKOVICE a. s.		134 409			134 409
CELKEM	161	137 328	84 845	3 538	225 872

3.16.2 NÁKUPY A PRODEJE DLOUHODOBÉHO MAJETKU REALIZOVANÉ S PODNIKY VE SKUPINĚNákupy dlouhodobého majetku realizované s podniky ve skupině

2016

		v tis. Kč
Název společnosti	Předmět transakce	Pořizovací cena
VÍTKOVICE REVMONT a.s.	napouštění vodních ploch	1 808
VÍTKOVICE MECHANIKA a. s.	elektromontážní práce, projektová dokumentace, elektro dokumentace	1 188
VÍTKOVICE CYLINDERS a.s.	jeřáby	146
VÍTKOVICE Doprava, a.s.	mulčovač Ortolan	53
CELKEM		3 195

2015

		v tis. Kč
Název společnosti	Předmět transakce	Pořizovací cena
VÍTKOVICE REVMONT a.s.	stavební práce	20 472
VÍTKOVICE IT SOLUTIONS a.s.	kamerový systém, EZS, snímače, rozšíření systému ePortál dodavatelů	3 859
VÍTKOVICE REALITY DEVELOPMENTS s.r.o.	BOZP, projektová dokumentace	890
VÍTKOVICE Doprava, a.s.	výměňiková stanice v budově šaten	338
VÍTKOVICE MECHANIKA a. s.	realizace nového osvětlení	15
CELKEM		25 574

Prodeje dlouhodobého majetku realizované s podniky ve skupině

2016

		v tis. Kč
Název společnosti	Předmět transakce	Výnos
Hutní montáže, a.s.	pozemky, budova, rozvody	17 000
CELKEM		17 000

2015

		v tis. Kč
Název společnosti	Předmět transakce	Výnos
VÍTKOVICE GEARWORKS a.s.	otočný sloupový jeřáb	54
CELKEM		54

3.17 TRŽBY Z PRODEJE ZBOŽÍ, VÝROBKŮ A SLUŽEB

v tis. Kč

Hlavní činnosti	2016			2015		
	Tuzemsko	Zahraníčí	Celkem	Tuzemsko	Zahraníčí	Celkem
Tržby z prodeje zboží	623		623	593		593
Tržby za prodej zboží celkem	623		623	593		593
Tržby z prodeje technických plynů	32 207		32 207	206 707		206 707
Tržby z prodeje el. energie	394 227	21	394 248	581 776	13	581 789
Tržby z prodeje tepla a ostat. energií	350 105	14	350 119	432 305	24	432 329
Tržby za prodej vl. výrobků celkem	776 539	35	776 574	1 220 788	37	1 220 825
Služby související s výrobní činností						
Ostatní služby	402 326	3 200	405 526	417 848	6 966	424 814
Tržby za prodej služeb celkem	402 326	3 200	405 526	417 848	6 966	424 814
CELKEM	1 179 488	3 235	1 182 723	1 639 229	7 003	1 646 232

Tržby, které vykazuje společnost v roce 2016, resp. 2015 plynou především z její hlavní podnikatelské činnosti na území České republiky.

Z celkové výše tržeb za prodej služeb plynoucích ze zahraničí odpovídá částka ve výši 1 452 tis. Kč pronájmům kanceláří a nebytových prostorů.

4. ZAMĚSTNANCI, VEDENÍ SPOLEČNOSTI A STATUTÁRNÍ ORGÁNY

4.1 OSOBNÍ NÁKLADY A POČET ZAMĚSTNANCŮ

Průměrný počet zaměstnanců a členů vedení společnosti a osobní náklady za rok 2016 a 2015:

2016

v tis. Kč

	Počet	Mzdové náklady	Pojistné na SZ a ZP	Sociální náklady	Odměny členům orgánů	Osobní náklady celkem
Zaměstnanci	185	61 237	20 820	2 952		85 009
Řídící pracovníci	29	25 992	7 445	480		33 917
Orgány společnosti			594		1 748	2 342
Výbor pro audit			17		50	67
CELKEM		87 229	28 876	3 432	1 798	121 335

2015

v tis. Kč

	Počet	Mzdové náklady	Pojistné na SZ a ZP	Sociální náklady	Odměny členům orgánů	Osobní náklady celkem
Zaměstnanci	84	33 964	10 804	1 444		46 212
Řídící pracovníci	23	27 036	7 930	392		35 358
Orgány společnosti			454		1 560	2 014
Výbor pro audit			17		50	67
CELKEM		61 000	19 205	1 836	1 610	83 651

Počet zaměstnanců vychází z průměrného přepočteného stavu pracovníků.

Přehled o celkových odměnách za rok 2016 a 2015:

	v tis. Kč	
	Odměny za rok 2016	Odměny za rok 2015
Představenstvo	1 355	1 200
Dozorčí rada	393	360
CELKEM	1 748	1 560

4.2 POSKYTNUTÉ ZÁPŮJČKY, ÚVĚRY ČI OSTATNÍ PLNĚNÍ

Vlastníkům, členům dozorčí rady, členům představenstva ani řídicím pracovníkům nebyly v roce 2016, resp. 2015, poskytnuty žádné zápůjčky či úvěry.

2016

	v tis. Kč		
Ostatní nepeněžní plnění	Představenstvo	Dozorčí rada	Řídicí pracovníci
Použití osobních automobilů k soukromým účelům (údaj představuje částku, o kterou se zvyšuje daňový základ fyzických osob)	185		337
Pojištění odpovědnosti za škody	199	57	
Příspěvek na životní pojištění			21
Příspěvek na penzijní připojištění			22
CELKEM	384	57	380

2015

	v tis. Kč		
Ostatní nepeněžní plnění	Představenstvo	Dozorčí rada	Řídicí pracovníci
Použití osobních automobilů k soukromým účelům (údaj představuje částku, o kterou se zvyšuje daňový základ fyzických osob)	141	68	381
Pojištění odpovědnosti za škody	75	38	
Příspěvek na životní pojištění			169
Příspěvek na penzijní připojištění			97
CELKEM	216	106	647

5. VÝZNAMNÉ POLOŽKY NEUVEDENÉ V ÚČETNICTVÍ

5.1 MIMOBILANČNÍ SMĚNKY PASIVNÍ

Ostatní zajišťovací směnky:

Věřitel	Ručení za	Druh směnky
Banka	zajištění poskytnuté k úvěrové smlouvě	2 ks blankosměnek
Banka	zajištění poskytnuté k úvěrové smlouvě	1 ks blankosměnky

5.2 POSKYTNUTÉ ZÁRUKY

Poskytnuté záruky k 31. 12. 2016:

Titul	Ručení za společnost (Dlužníka)	Výše záruky ^o
Smlouva o ručení č. 10000250479, Komerční banka, a.s.	VÍTKOVICE HAMMERING a.s.	10 195*
Smlouva o ručení, Komerční banka, a.s.	VÍTKOVICE POWER ENGINEERING a.s.	1 164 824
Smlouva o ručení, Česká spořitelna, a.s.	VÍTKOVICE POWER ENGINEERING a.s.	806 949
Smlouva o ručení, HSBC BANK PLC	VÍTKOVICE POWER ENGINEERING a.s.	304 315
Smlouva o ručení, E – INVEST, a.s.	VÍTKOVICE POWER ENGINEERING a.s.	173 909
Smlouva o ručení č. 10000569819, Komerční banka, a.s.	VÍTKOVICE POWER ENGINEERING a.s.	1 365*
Smlouva o ručení, Komerční banka, a.s.	VÍTKOVICE GEARWORKS a.s.	56 340
Smlouva o ručení, HSBC BANK PLC	VÍTKOVICE GEARWORKS a.s.	184 386
Ručitelské prohlášení VÍTKOVICE, a.s. ze dne 25. 6. 2010 vůči Ministerstvu školství, mládeže a tělovýchovy České republiky	Sdružení právnických osob "Dolní oblast VÍTKOVICE"	10 000
Ručitelské prohlášení VÍTKOVICE, a.s. ze dne 30. 6. 2011 vůči Moravskoslezskému kraji	Sdružení právnických osob "Dolní oblast VÍTKOVICE"	500
Ručitelské prohlášení VÍTKOVICE, a.s. ze dne 19. 12. 2013 vůči Moravskoslezskému kraji	Sdružení právnických osob "Dolní oblast VÍTKOVICE"	14 450
Ručitelské prohlášení VÍTKOVICE, a.s. ze dne 19. 12. 2013 vůči Moravskoslezskému kraji	Sdružení právnických osob "Dolní oblast VÍTKOVICE"	485
CELKEM v tis. Kč		2 716 158
CELKEM v tis. EUR		11 560

^o výše úvěrového závazku společnosti (Dlužníka) k 31. 12. 2016

* v tis. EUR

Výše ručení je závislá na aktuálním zůstatků závazků jednotlivých dlužníků.

5.3 PŘIJATÉ BANKOVNÍ ZÁRUKY

Přehled přijatých bankovních záruk k 31. 12. 2016:

Titul	Zástavce	Dlužník	Výše zajištění
Bankovní záruka č. 491100655/02	Allianz - Slovenská pojišťovna, a.s.	STAMONT - POZEMNÍ STAVITELSTVÍ s.r.o.	1 376
Bankovní záruky č. 120786	Raiffeisenbank a.s.	STRABAG a.s.	11 241
Bankovní záruka č. 564430/12	Česká spořitelna, a.s.	Subterra a.s.	2 337
Bankovní záruka č. 1306070029	Komerční banka, a.s.	Stavos Stavba a.s.	750
Bankovní záruka č. 573969/14	Česká spořitelna, a.s.	VS - Invest a.s.	96
CELKEM			15 800

5.4 VYSTAVENÉ BANKOVNÍ ZÁRUKY

Přehled vystavených bankovních záruk k 31. 12. 2016:

Titul	Zástavce	Věřitel	Příkazce	Výše zajištění
Bankovní záruka č. 1005201029	Komerční banka, a.s.	Chemoprojekt, a.s.	VÍTKOVICE SLOVAKIA a.s.	48*
CELKEM v tis. EUR				48

* v tis. EUR

6. PŘEDPOKLAD NEPŘETRŽITÉHO TRVÁNÍ SPOLEČNOSTI

Společnost vykazuje v roce 2016 ztrátu ve výši -1 226 354 tis. Kč. Tato ztráta byla způsobena zejména tvorbou opravných položek k finančním investicím v ovládaných osobách, které jsou v úpadku a z tvorby opravných položek k pohledávkám za těmito společnostmi (VÍTKOVICE POWER ENGINEERING a.s., VÍTKOVICE GEARWORKS a.s., VÍTKOVICE ENVI a.s. a BAT Engineering a.s.). Vlastní kapitál byl k 31. 12. 2016 ve výši 6 331 192 tis. Kč a základní kapitál činil 3 983 761 tis. Kč.

V roce 2016 poskytla společnost ručení (detail poskytnutých ručení je uveden v bodě 5.2 přílohy této účetní závěrky) za účelem eliminace rizika insolvence řady klíčových dceřiných společností ve skupině z důvodu křížových ručení za bankovní úvěry, jejichž uplatnění by mohlo mít významný vliv na nepřetržité trvání společnosti. Nepřetržité trvání společnosti je tedy zejména závislé na úspěšném dokončení reorganizací u společností ve skupině, u kterých byl v roce 2016 prohlášen úpadek a na důvěře a podpoře financujících bank.

Vedení společnosti a společností ve skupině provedlo řadu opatření a kroků, které vedou ke stabilizaci skupiny. Prvními úspěchy bylo schválení řešení úpadků třech společností ve skupině formou reorganizace. Dne 31. 8. 2016 byla Krajským soudem v Ostravě povolena reorganizace společnosti VÍTKOVICE ENVI a.s. na základě usnesení s číslem jednacím KSOS 37 INS 19481/2016 – A11. Dne 15. 12. 2016 byla Krajským soudem v Ostravě povolena reorganizace společnosti VÍTKOVICE POWER ENGINEERING a.s. na základě usnesení s číslem jednacím KSOS 37 INS 10134/2016-B73. Dne 22. 12. 2016 byla Krajským soudem v Ostravě povolena reorganizace společnosti VÍTKOVICE GEARWORKS a.s. na základě usnesení s číslem jednacím KSOS 37 INS 18483/2016-B46. U těchto společností jsou připravovány reorganizační plány, k jejichž schválení by mělo dojít v roce 2017. Cílem reorganizací je maximální uspokojení stávajících věřitelů a zachování výroby jednotlivých podniků tak, aby dokázaly dále ekonomicky fungovat. V rámci těchto kroků, a nejen na společnostech v úpadku, dochází k zefektivňování procesů, hledání úspor v režijních nákladech, úspoře v osobních nákladech tak, aby jednotlivé společnosti dokázaly být konkurenceschopnější a dokázaly generovat EBITDU, která zaručí splácení závazků a rozvoj do budoucna.

Vedení většiny společností ve skupině bylo obměněno a na tyto pozice byli jmenováni krizoví manažeři. Vedení společnosti zahájilo spolupráci s externími právními poradci za účelem zajištění řádného průběhu všech insolvenčních řízení se způsobem řešení úpadku reorganizací.

Se stávajícími financujícími bankami jsou vedena častá jednání za účelem dohody dlouhodobého financování skupiny, které by podpořilo profinancování výroby i v dalších letech, i za účelem navýšení stávajících limitů. Vedení společnosti se domnívá, že se podařilo nabýt důvěry bankovních věřitelů, poskytnutá ručení tak primárně zabránila naprosté ztrátě hodnoty společnosti pro akcionáře. Na Valné hromadě konané 2. 5. 2017 byl rovněž schválen záměr zástavy nemovitého a movitého majetku společnosti za úvěry ve skupině vůči financujícím subjektům, což je jeden z řady kroků, který by měl vést k zajištění dlouhodobého financování.

Společnost plánuje v průběhu roku 2017 prodeje některých svých zbytných aktiv (ať už nevýrobních majetků nebo finančních investic, které nejsou klíčové pro hlavní obchodní činnosti skupiny) za účelem posílení finanční stability své a celé skupiny.

Vedení společnosti věří, že realizovaná opatření a další kroky, které jsou připravovány, povedou k úspěšnému zvládnutí současné obtížné situace. Účetní závěrka k 31. 12. 2016 byla tudíž sestavena za předpokladu nepřetržitého trvání společnosti. Příložená účetní závěrka neobsahuje žádné úpravy, které by mohly z nejistoty nepřetržitého trvání vyplývat.

7. UDÁLOSTI, KTERÉ NASTALY PO DATU ÚČETNÍ ZÁVĚRKY

Na základě usnesení Krajského soudu v Ostravě č.j. KSOS 37 INS 27199/2016-A-29 ze dne 13. 1. 2017 bylo insolvenční řízení společnosti VÍTKOVICE MECHANIKA a. s. skončeno, insolvenční návrh byl zamítnut. Usnesení nabylo právní moci dne 25. 2. 2017.

Okresní soud v Bratislavě rozhodl svým usnesením ze dne 18. 1. 2017 o vyhlášení konkurzu na majetek společnosti BAT Engineering a.s.

K datu 27. 1. 2017 byla zapsána do obchodního rejstříku změna obchodní firmy společnosti VÍTKOVICKÁ SPORTOVNÍ a.s. na Yunus Emre Project a.s.

Dne 24. 2. 2017 byla uzavřena zástavní smlouva s ČEZ Energetické služby, s.r.o. jakožto ručení k dohodě o splátkách uzavřené ke stejnému dni. Plnění dohody je zajištěno formou zástavního práva k nemovitým věcem.

Dne 31. 3. 2017 byla mezi E-INV 24 s.r.o., jako „úvěřujícím“ a VÍTKOVICE, a.s., jako „úvěrovaným“ uzavřena smlouva o úvěru na celkovou částku 75 mil. Kč (úrok 2,4% p.a.). Úvěr je zajištěn zřízením zástavního práva k nemovitému majetku, který je specifikován samostatnou dohodou smluvních stran.

Dne 31. 3. 2017 schválila valná hromada společnosti Hutní montáže, a.s. zvýšení základního kapitálu společnosti, ze stávajících 139 809 tis. Kč o 140 000 tis. Kč na 279 809 tis. Kč, a to určitému zájemci, společnosti E - INVEST, a.s. Základní kapitál je zvýšen peněžním vkladem. Celkový podíl společnosti VÍTKOVICE, a.s. na základním kapitálu společnosti Hutní montáže, a.s. činí 34,35%. Zápis do obchodního rejstříku byl proveden k datu 3. 4. 2017.

Dne 5. dubna 2017 odvolací Vrchní soud v Olomouci potvrdil rozsudek Krajského soudu v Ostravě ze dne 9. 6. 2016, kterým byla zamítnuta žaloba společnosti ČEZ Prodej, s.r.o., proti společnosti VÍTKOVICE, a.s., kterou mimo jiné po společnosti VÍTKOVICE, a.s., požadovala uhradit částku ve výši 385.774.756,- Kč s příslušenstvím, která měla představovat náhradu škody za neodebranou elektrickou energii. Soudy obou stupňů konstatovaly, že mezi účastníky soudního sporu nedošlo k uzavření smlouvy, kterou by byla společnost VÍTKOVICE a.s. vázána od společnosti ČEZ Prodej, s.r.o., elektrickou energií odebrat.

Dne 27. 4. 2017 byla uzavřena Kupní smlouva o převodu akcií na jméno společnosti VÍTKOVICE ENERGETIKA a.s. mezi společnostmi VÍTKOVICE, a.s. (Převodce) a Českomoravská energetika s.r.o. (Nabyvatel), předmětem které je úplatný převod akcií společnosti VÍTKOVICE ENERGETIKA a.s. Převáděný podíl na základním kapitálu společnosti VÍTKOVICE ENERGETIKA a.s. činí 35%.

Dne 2. 5. 2017 schválila valná hromada společnosti VÍTKOVICE, a.s. záměr převodu majetkového podílu společnosti Hutní montáže, a.s.

Valná hromada dne 2. 5. 2017 na svém zasedání schválila záměr zřízení zástavního práva k vybraným nemovitým a movitým věcem ve vlastnictví společnosti ve prospěch Komerční banka, a.s., Česká spořitelna, a.s., HSBC Bank plc – pobočka Praha, COMMERZBANK Aktiengesellschaft, pobočka Praha, E-INVEST, a.s., Banka CREDITAS a ČEZ Energetické služby, s.r.o.

Dne 16. 5. 2017 byla uzavřena Kupní smlouva o převodu obchodního podílu ve společnosti Hotel VP1, s.r.o. mezi zájmovým sdružením Dolní oblast VÍTKOVICE, z.s. (Převodce) a společností VÍTKOVICE, a.s. (Nabyvatel), předmětem které je úplatný převod obchodního podílu společnosti Hotel VP1, s.r.o. Převáděný podíl na základním kapitálu společnosti Hotel VP1, s.r.o. činí 100% a jeho výše činí 200 tis. Kč.

8. PŘEHLED O PENĚŽNÍCH TOCÍCH (VIZ PŘÍLOHA 1)

Přehled o peněžních tocích byl zpracován nepřímou metodou.

Peněžní ekvivalenty představují krátkodobý likvidní majetek, který lze snadno a pohotově převést na předem známou částku v hotovosti.

9. PŘEHLED O ZMĚNÁCH VLASTNÍHO KAPITÁLU

Podrobný přehled o změnách vlastního kapitálu společnosti je uveden v kapitole 3.8. Uvedená tabulka splňuje zákonné požadavky na tento výkaz.